中華郵政特准掛號認爲新聞紙類 中華民國郵政登記認爲第一類新聞紙 中華民國二十九年十一月六日 【星期三】 庸報 第五千一百五十七號 【第一版】

# 庸報

今日本報兩大張

天津特別市新聞事業管理所登記證新字第二十號

報費：零售每份五分一月一元三角半年七元三角全年十三元六角批發章程函索即寄郵費外埠及日本滿洲每月二角國外按郵制另加

廣告：印有價目表向本社廣告部索閱

社址：天津日界須磨街三三　電話：經理部二•二八一　編輯局二•二八一　八八三　二八四　發行部二•三一六五　廣告部二•三一六六　電報掛號庸字（一六六一）

天津估衣街中間路北 玉寶齋 晶石眼鏡店 現在各貨減價八扣 新式電機驗目配光

## 中日滿新經濟體制
# 三國一環自給自足
## 日內閣公表其具體方針

【東京五日中華社電】關於去年八月一日在平沼內閣當時、閣議上所決定之基本國策要綱中之確立以中日滿爲一體之經濟圈方策、自前即在企劃院與關係方面採取緊密連絡、努力作成具體案中此次完成大東亞共榮圈基礎之中日滿經濟建設十年計劃已獲得閣議之承認、五日上午零時由內閣情報部公表如左、一、建設中日滿經濟要綱骨幹、二、同具體的方針、三、關於此之情報部當局談

第一　建設中日滿經濟要綱骨幹、爲建設東亞之新秩序、確保世界永遠之和平、具體的達成日本之使命、需要使國內體制之革新過程、與生活圈之擴大編成過程綜合一體前進、因之日本之基本的經濟政策、需要以下在三大過程之綜合計劃性上確立、一、國民經濟再編之完成、二、中日滿經濟之編成强化、三、東亞共榮圈之擴大編成、

### 基本方針

一、中日滿經濟建設之目標爲在今後十年間確立三國一環之自足自給的經濟體制、同時促進東亞共榮圈之建設以强化確立東亞在世界經濟上之地位、

二、關於建設中日滿經濟之日本指導精神、係根據八紘一宇之大精神、由於中日滿三國一體的協同、增進共存共榮全面之福利、三、日本爲推進中日滿經濟建設宣揚國民之氣魄、革新國民體制、努力擴充國力、對中滿之經濟建設、與以援助育成、因此特別圖謀科學技術之劃期的進行、又擔任先驅工業之開拓、四、與日本有不可分關係之滿洲國、期待急速整備發展重要基礎之產業、五、中國與日滿協助、開發資源、復興經濟、尤其圖謀交通之發達、物資交易之圓滑、重要產業及資源之開發期待促進東亞共榮之確立、六、爲調整促進中日滿經濟之綜合建設計畫、迅速圖謀整備中日滿經濟之綜合計畫機構、

第二　中日滿三國爲東亞共榮圈之基本的軀幹、故在極緊密之結合上、有規正經濟關係之義務、政府已決定此種中日滿三國之產業分野勞務、金融、貿易、交通之基本政策、

### 具體方針

**產業分野**　當決定產業分野、考慮中日滿三國之立地條件與各自之經濟發展階段、有機一體綜合的決定極爲緊要、日本圖謀今後高度之精密工業及機械工業之劃期的進行努力發展重工業、化學工業及鑛工業之基礎產業、對滿洲國期待工業及電氣事業之畫期的發展、同時對重工業及化學工業之發展、日本提供其必要之援助、在中國今後期待發展工業及製鹽業、及工業原料之大量生產、同時由於立地條件觀之、有發展重工業及化學工業之餘地、輕工業在大陸之發展、認爲需要莫大援助、又將來日本逐次整理輕工業、就中纖維工業及雜工業、需要考慮其向大陸移動、關於日本之農業、改善關於土地之諸制度、刷新經營、企圖農家之安定向上、確保國民主食同時謀農村人口之定有、又對於水產業、企圖其發展、企圖森林資源之合理的活用、及其保存、關於滿洲之農業、鑒於其作爲中日滿食糧飼料補充基地之點、又對世界作爲供給特種農產物地之點、期待農產物徹底增產、又當農業之開發、促進日本農業開拓民之入殖、關於中國之農業、努力確立及國民主食、需要考慮棉花及特產物之增產、

**國民勞務**　整備日本勞務技術之新體制、努力於勞務者心身之鍊成、化學工業之徹底勞務生產性之高度化技術者及技能者之養成、對中滿兩國之經濟建設所要之援助、供給生產開發所需要之技術者及技能者、又兩國鑒於技術之重要性、需要自行企圖其養成、滿洲國企圖華北勞務者之計劃的入滿及定着、同時確立由國內充足方策、特別需要在工礦業生產上、努力於勞務之管理刷新、

**金融**　爲使中日滿產業計劃之實施可能計、且計劃的決定資金之分配、必需具有使其能實行之金融機構、又隨同今後技術之進步、產業分野之決定等、適應企業設施之轉換、又需要整備得貯藏重要物資之金融上之局面中日滿之資金、應由於三國之蓄積、自不待言、因此中日滿三國必須增加蓄積及其活用、且在中滿開發重要產業所需要之資金、由日本援助、又隨同中日滿三國之經濟關係之密切化、確立國債冲算上三國互助關係、

**交易**　關於新世界經濟秩序中之交易、對從來之商業的貿易主義、需要加以相當訂正、即代之生產主義的貿易、即爲由各國各地域各經濟圈、獲得自己計畫的生產所需要之物資計、供給其地必要之物資、中日滿三國自不待言、即共榮圈中之各地域、亦需要規正相互一體之關係貿易、斯時爲之生活力上具有更進一步高度經濟之確立、[illegible]

## 經濟共榮華北任前驅
### 政委會情報局發表見解

【北京電話】華北政務委員會情報局、五日關於日方發表之日滿華經濟建設具體方針、發表見解如次、在日德意三國同盟成立後未幾、基於新經濟秩序觀而確立之中日滿十年經濟計劃、三國經濟之綜合的突進爲基礎之大東亞共榮圈、呈飛躍的前進、中日滿經濟建設計劃依友邦而樹立、對於確立大東亞共榮圈之政治經濟部門之體制、於茲已告完成、並驅齊驅而邁進、實不勝欣慶之至、在本計劃友邦所期待於中國者、一切均屬極當然而適切、尤其在其基本方針、指明資源之開發、以謀經濟之復興、在其具體的方針則力說產業專門之鑛業及製鹽之發展、工業原料之大量生產、國民食糧之確保、對中國在勞動部門、聲稱提供技術者及技術能者、確信此舉適得其當、緣中日滿三國之提携合作、現在不僅是中國而是全世界人類之共存共榮之最大貢獻、新中國自前業已盡全力注意於此、依本計劃之樹立、愈益痛感該提携合作爲當務之急、同時對此愈益增添其熱烈決意、我華北不但在經濟上、且自歷史上地域上之立場、對此協力當然是站在第一線自不待言、是以其所應盡之任務亦是屬於第一線者云、

## 根據新經濟秩序觀
### 日內閣情報部當局談

關於建設中日滿三國經濟之情報部當局談、「所謂以建設世界新秩序爲目標、確立大東亞共榮圈之日本大方針、由於締結日德意三國條約、已入新階段、政府方面在前者閣議席上、已決定照應該事態之基本的經濟政策中、中日滿經濟建設要綱、今後根據該方針統一政策開始實行、且該政策觀計畫、以中日滿經濟綜合之目標、係根據新經濟秩序發達爲基礎之大東亞共榮圈飛躍前進回思以各國得自由貿易交易物資爲前提之自由貿易世界經濟、已在吾人之眼前崩壞、成爲舊秩序、日本之經濟亦必需放棄該舊秩序舊體制、決定新編、緣使國民之生活力上具有更進一步高度之度之政策性、將經濟互相依存圈、由中、日、滿、擴大至大東亞、確立强固共榮圈、使日本經濟依存外國限於最小限度、雖遇如何事態、然亦毫不微動、於茲在今後約十年間、必需完成以日本爲中心之新東亞經濟秩序、即東亞諸國之經濟、亦需要綜合計畫的整備運營、因此必需促進三國相互間之海陸運輸設施之連絡、圖謀船舶之飛躍的增加、航空之統制連絡、及電氣通信設施之整備擴充云、

**交通**　隨同中、日、滿、三國及共榮圈內之物資交流之緊密化、又爲確保共榮圈之安全、三國之交通關係、需要綜合計畫的整備、即東亞諸國之經濟、亦另成中日滿三國共榮圈內地之物資交流之緊密化、相互關需要特殊的支付協定、

## 日經濟界具體策
### 適應新情勢各部門動向

【東京五日中華社電】根據日前日政府所決定之基本國策要綱中、明示東亞新秩序下經濟建設之具體的目標、以期積極的實現同經濟圈的確立意旨、乃發表日滿華經濟建設十年計劃要綱、並日滿華三國各分担分野揭述明確的日標、以期積極的實現、國民經濟之再編成、日滿華經濟之編成、東亞共榮圈之擴大編成等三大過程、綜合一體的進步、因之日方於經濟之再編成之指導的責任非常重大、經濟界之進行方向及具體策之如何是爲使人十分重視者、茲列述金融、貿易、產業、農林各分野之具體動向如次、

**金融**　日滿華經濟建設十年計畫、乃爲金融之分配、從有計畫化之界之基本的命題、其職能乃必要、爾後再從事再編成、適應國家之目的者、且國全國金融協議會之結成、考慮之消化爲以分給日滿華生究民間之創意、以具體的設備產擴充資金爲原則而實行者、計金融之新體制、又金融機爲期產業計畫遂行上之圓滑關資產運用之高度計畫化、而今於國債消化及起債各點亦已在實行途上金融界方面之重要銀行等資金運用令之主旨、以免於國策協力上之遺憾、又資金配分之高度計畫化一點、亦依預定計畫以進行、爲期其圓滑計、先首從事考慮資金之蓄積、政府方面亦竭力講求增加蓄積之施策、同時金融界自身亦須即行確立强力金融機關之鞏固也、

**貿易**　貿易新計畫爲修正從來之商業的貿易主義、適應新情勢之展開、而謀適正之貿易策、於實施之際、勢宜先行周到的檢討而免因無益的摩擦惹起本計劃之阻障、戰時體制下之日對外貿易、既已置諸高度的統治之下、而期充分發揮其效果、當由官民一體協力、做眞摯的檢討、以樹立具體的新計畫、

**產業**　以產業部門言之、日本身負指導振興高度精密機械工業之責、及滿華之礦業、電氣、製鹽等基礎產業之責任、而此根本方針、今後更將依各重要物資別、加以細分、樹立具體的實施計劃、然產業分野雖說確定、然只講求形式、則無意義、故必須充分考慮根本之條件作爲有機物不可、例如滿洲國內之輕工業、以往因我國市場狹窄、有抑制其發達之傾向今後滿洲國之輕工業、將採取在生活必需品之現地確保上置以重點、謀其發達之方策、總之此次基本方針之目標、即在仔細檢討中日滿三國之產業條件、成立順應現實之產業開發計劃、其間無些許矛盾以組成眞正中日滿一體之產業有機體也、

**農林**　關於當前需要之食糧增產、沿已樹立之基礎產業之重要食糧農產物增產十年計劃之線、爲達成之、集中全農林機能、同時在滿洲中國之緊密連絡下、執有無相通之食糧政策、又關於日本本土農業之再編成、先爲確立土地制度、先制定適當個戶承種費、對農家羣之移住滿洲等、講求積極的方策更對國際商品發達之蠶絲業以及水產業、由於東亞共榮圈門戶開放之立場、試轉換其方向、將實行由依賴海外至依賴本土之大旋迴、爲對應如此東亞農業政策調期之轉換、脫却舊林行政機構、新機構之確立、目下正送回法制局審議、最近即可具體實現、新體制下之日本農業指導政策、當可漸進至本格化云、

## 蒙健全財政方針
### 編製明年預算

【張家口五日中華社電】隨同中日滿經濟建設十年計畫關於蒙疆地區產業經濟開發計畫、蒙古政府當局正愼重考究中、關於明年度預算編成、根據治安第一主義、以健全財政方針爲根幹、對於新規要求、加以愼重檢討、將在十二月中旬以前決定總預算、且本年度追加預算第一次爲四百八十七萬元、第二次爲五百九十萬元、合計一千七十四萬元、由華北收到關稅剩餘金之用途亦解決本年度蒙疆財政愈形增加健全性云、

## 國地企畫委會
### 建署籌備設立

【北京特訊】建總署爲謀華北建設全面之開展起見、連日來向華北各關係當局籌設適當對策、茲經商討結果、決於短期內籌設成立國地企畫實施委員會、現正積極籌備進行一切、並銓衡該會委員人選中、該會今後之工作方針、將向建設華北明朗前途邁進云、

## 謀東亞經濟紐帶强化
# 華中經濟界決心協力
### 全力傾注開發長江沿岸鑛產

【上海五日中華社電】華中經濟機關等對日滿華經濟建設十年計畫之意向綜合觀之爲應付目今之國際情勢、强化日滿華三國間經濟之關聯性、而綜合的運營、以期共榮圈之確立、期待良策、且均決心協力以謀進行之圓滑云現地關係當局爲對應日德意三國同盟締結後之新情勢、乃決意由日本依存之關係轉換爲現地自給自足之主義、而產業方面既已一部工業達諸現地自給之域、今後再行進行各種工業之統制、根據新計畫、日本之纖維工業、亦已漸次移駐於大陸、對該方面持有好意、緣纖維業界大宗之棉業由於最近國際情勢之變化、擬一擲原棉之依存歐美、確立新東亞棉業方針、並樹立棉花增產政策、在滿洲方面進行棉花增產五年計劃、華北九年、華中十年之增產計劃、亦正在進行、按照應棉花之增產改良、設備移駐大陸之事、係由消費遞減、圖集團內纖維製品之需要充足之見地、頗有必然性、現在在華紡織工場、因原棉入手困難、不得已高率短期操業又日本國內業者因設備資材中方面之棉作實狀、及原棉業之移駐於華中已爲必然之勢、此外長江沿岸地區之鐵鋼、非鐵金屬等之開發、亦已以全力傾注之、而謀東亞經濟紐帶之强化云、

## 日纖維業移大陸
### 業者持有好感

【東京五日中華社電】由日滿華經濟基本政策纖維工業之移駐大陸、謀戰時資源脫離依存歐美、民間方面、曾幾度提倡、業者方面、由大

## 地方財政會議
### 結果甚爲圓滿

【南京五日中華社電】財政部周部長、此次召集各省市財政廳局長等、於首都舉行地方財政整理會議、自一日揭幕以來、截至四日止、已通過議案四十六件、結果圓滿、大會秘書處目下正整理各項議案、以便彙編付印通令各省市執行云、

## 國府使節赴東京

【神戶專電】爲參加紀元二千六百年式典被派遣爲中華民國代表之農鑛部長趙毓松氏等一行五十名、及南京市長蔡培氏、上海特別市代理林炯庵氏、十八名、乘四日下午一時神戶入口之上海航路太洋丸來日、趙國民政府代表等五十名、該日下午四時半由三宮車站出發赴京都在都旅館逗留一夜後、五日上午九時半由京都車站出發東上、又南京上海兩地代表一行十八名、亦於四日夜宿泊於歐黑印達爾旅館、五日由三宮車站出發乘特別快車東上云、

## 僞川康經濟委會
### 已在成都舉行

【香港五日中華社電】據中央通信成都電稱、川康經濟建設委員會、二日在成都舉行開會式、繼於三四兩日招開正式會議、議畢提出議案出席者爲劉文輝等六十八名張羣代表蔣介石出席、在正式會議席上已見決定者、主要爲蔣介石草擬之川康經濟建設大綱案、四川省生產計畫、委員會提出之四川省經濟建設三年計畫案、及西康政府提出之西康經濟建設綱要等案云、

（圖爲杉山參謀總長抵北京機場受中日長官歡迎與治安總署齊督辦握手之情形）

## 杉山參謀總長來華
### 視察全軍公畢返日

【東京五日中華社電】日大本營陸軍部五日下午一時發表、參謀總長杉山大將、自前來即視察中國各地之前線本日已歸返本國云、

【北京特訊】日參謀總長杉山元大將、爲作就任後第一次視察華北計、已於十月二十六日下午四時由空路抵北京、於多田華北最高指揮官及以下中日官民多數歡迎之下、直入宿舍、由廿七日起三日間在北京、張家口、濟南、青島等各地視察等狀、及新生華北民狀等、與中日軍官民懇行懇談後、於廿九日下午一時由濟南赴南京云

【又訊】參謀總長杉山大將來京時、曾於十月二十七日十一時五十分、訪問華北政委會、因委員長不在、故由汪時璟、王蔭泰、殷同齊燮元各督辦、及余市長等會見、懇談後、即行辭去、同日午後汪時璟督辦即至參謀長宿舍答禮云、

【廣州五日中華社電】日杉山參謀總長爲視察華南方面軍狀、已於二日下午空路抵廣州○○飛機場後、聽取最高指揮官以及來廣中之進駐安南部隊之○○部隊長等報告軍狀、三日乘機訪問南寧撤退部隊之集結○○、聽取種種情況後、飛行海南島、視察該島派遣部隊之軍狀、該日歸返廣州、於四日上午九時由廣州出發、乘機經台北就歸返之途云、

## 訪問汪代主席

【南京五日中華社電】日杉山參謀總長於就任同時、出發視察全華第一線之際、十月二十九日抵南京後、即訪問汪代理主席以下各院部長、席上致詞勞慰從事建設新中國之國民政府各要人、並表明事變處理之所見、汪主席於席上亦致詞申述不退縮之決意、盡歡而散云、

# 西班牙接收丹吉爾港
## 扼地中海作戰上之要衝

【馬德里四日中華社電】西班牙政府四日聲明稱、西班牙已接收北菲摩洛哥之國際管理區域丹吉爾港云云、並發表任命丹吉爾駐屯軍司令官尤斯德大佐、爲丹吉爾總督及西班牙領摩洛哥高等辦務官代表、因此丹吉爾之國際管理委員會、國際立法會議、及國際混合情報局三機關立即停止其機能、按丹吉爾爲英國西地中海艦隊之基地位於直布羅陀軍港之對岸、並爲扼守地中海咽喉作戰上之要衝云、

【東京專電】據柏林四日電、十月二十三日德法、德西兩巨頭會見以來、西班牙之接近樞軸外交、頗爲各方面所注視、據四日德意志通信社馬德里電報、西班牙之非洲工作第一步、終由國際管理之手將丹吉爾移歸西班牙領有、丹吉爾之國際機關機能已完全中止、四日丹吉爾市內遍處廣場、均粘貼西班牙軍司令官僉斯得大佐之佈告、丹吉爾國際管理委員會、立法會議及其他有國際色彩之機關、四日以後、均行解散、又在該佈告上稱斯得大佐之署名、爲丹吉爾總督、兼西班牙駐摩洛哥高等辦務官代表云、

## 直布羅陀已堪危

丹吉爾如前項地圖所示、與英領直布羅陀爲扼制地中海向大西洋出口咽喉之軍事航海要衝、此次該地爲接近樞軸國家西班牙所接收、不僅對於對岸直布羅陀予以威脅且在牽制英國地中海海軍行動上、有極大功用、此次該地爲有力、於此該全圖之鋒芒現已實現、據說並非以直布羅陀之攻略即將實現、攻略直布羅陀爲本來目的、蓋英更企圖攻略直布羅陀、此說

# 英軍在庫萊塔島登陸
## 意希交戰前已捷足先登

【東京專電】據羅馬四日電、爲新聞興、且披瀝見解大要如左、「英軍之庫萊塔島上陸、於二日已在意軍司令部發表中依英當局之公表已正式確認、但意大利牛官方面稱、英軍之上陸爲意軍對希臘發出最後通牒前所施行、現在並非有所暗示、意大利各報紙、報道稱、在意大利對希臘發出最後通牒前、英軍已在該島上陸」云云、按英國之進駐希臘領內者、係基於自國海軍之必要云、

【羅馬四日中華社電】英國兩國外交

## 英大肆援希宣傳

【東京專電】據所非四日電關於希臘戰況、英國方面向巴爾幹諸國大肆宣傳、希軍攻入亞爾巴尼亞及英國對希實力援助等、惟南斯拉夫、保加利亞各報道雅典、薩羅尼加兩方面意軍已確保該地、向前進軍中、頃據所非情報、英國對希臘援助、日下除由近東英軍急派史密斯參謀長來雅典外、不過在庫萊塔島有英軍小部隊登陸而已、薩羅尼加及其他方之英軍、六部隊登陸作戰、似爲困難、又英海軍日下亦未採積極行動、

【羅馬】……十士耳其三日已總動員二十二歲至四十歲之十九年度徵兵因此動員總數、已突破百萬其中四十五萬已集結於東托拉斯亞、新動員部隊主要佈置於愛琴海沿岸地帶、尤其於韃靼尼斯海峽附近云、

## 意希互撤外交官

【羅馬五日中華社電】意希兩國政府、四日分別決定撤退現地外交官、於茲由開戰一星期內、兩國外交關係斷絕、緣四日意大利官

# 意握希制空權
## 猛烈轟炸薩羅尼加港

【索菲亞四日中華社電】據保加利亞「杜馬日報」昨晚載稱意空軍三日續在希境上空對希軍重要軍事目標、大肆轟炸、同時并掩護意軍之向前推進、意空軍現在希境、幾已握得制空權、薩羅尼加港現仍在延燒中、薩港之兵營煉油工廠與港灣設施等、被意機轟炸後、餘火猶未撲滅、意機目希方之熾烈高射砲火、於三日猛炸薩港車站與其附近區域、科学運河被意機轟炸後、運河交通已告中斷、而科爾夫島之防禦工事、亦多已被炸毀云、

## 意空軍異常活躍

【羅馬四日中華社電】抗軍司令部發表、一、耶波羅斯地方之意軍與空軍相呼應、節節向加利巴奇方面續行進擊、一、意空軍對於科西嘉附近之敵陣、薩羅尼加港、科爾夫島之要塞、那巴利諾堡壘及由亞尼那東北方山陵之亞尼那、加利巴奇街道進擊中之敵軍、反復施以轟炸、

## 英缺青年航空員

【華盛頓四日中華社電】英國爲彌補飛機駕駛員之缺乏起見、現已將義勇空軍人員之年齡限制、由二十八歲提高至三十一歲、英國駐美大使館已於三日正式聲明云

一、意空軍在紅海轟炸敵巡洋艦護衛下之商船一隻、又對貝利姆島之港灣設施、加以轟炸、一、敵空軍三日夜企圖空襲那波里、但被意熾烈之防空砲火所擊退云、

## 英對希用兵滯緩

【斯德哥爾摩四日中華社電】英京各報對於三日對英政府軍事行動之遲緩、攻擊不遺餘力、并主張對意加緊作戰、「星期快報」指責英政府自意對希臘下最後通牒以來已虛擲一周之光陰、而空英軍尚未對意軍採取攻勢云、

## 意希戰況極劇烈

【柏爾格拉德四日中華社電】據巨京政治日報特派記者由巨希國境電稱、三日竟日中由佛洛瑞那城方面傳來之大炮聲、與炸彈聲、均清晰可聞、戰爭頗爲劇烈、希軍放射探照燈、而意空軍則猛炸佛城、與其他區域之重要軍事目標云、

# 意首相檢閱海空軍
## 有關今後戰況發展

【東京專電】據羅馬四日電、三十一日自羅馬出發、逕赴意國北部之莫索里尼首相、四日曾發表將亘數日巡閱意國各地之空軍及海軍根據地、各意國艦隊、此次首相親身激勵空軍及海軍將士係示唆戰況今後之發展、極値重視云、

## 意在希臘權益
### 由匈使館保管

【布達佩斯四日中華社電】匈牙利駐希臘公使館、已洵意政府之請、代爲保管意在希之權益、

## 英駐希臘公使館駐

方發表稱、波利奇斯希臘駐意公使及以下公使館員、以及各領事、已於四日夕刻乘特別快車由羅馬出發云、希臘公使等一行、在意大利亘哥斯拉夫國境波斯米亞、於五日赴希臘、同時克拉滋意大利駐希公使一行離希臘


## 恭頌剿共軍第一路第二旅第三團團長唐海亭對劉

查內黃大名清豐三縣向爲匪共騷擾、民不聊生、自剿共軍第一路第二旅唐團長駐防斯土、所部加以復蘇方幸安居樂業之幸福、官兵紀律森嚴、秋毫無犯、所駐各縣安堵如故、民等感謝之餘、特登報恭頌……

## 律師張紹曾代王薛氏暨子振榮等對劉之聲明

頃據委託人王薛氏暨子振榮、振江、振祥、振鐸、振德聲稱、天津市英租界六十一號路……係鄙人母子六人共有、與劉耀華無干、劉耀華啓事內所稱各節、顯與事實不符……明前來、特代聲明　事務所法租界三十一號路信義里十四號電話三局二四八八號

## 律師劉榮誥代理趙亭義堂爲買河北大街獅子林香店胡

## 浮房十九間之訴訟已經法院判決確定執行之緊要通告

右列房產　已經法院判決確定　強制執行點交　爲趙亭義堂買……不得另行移轉　特此通告　以防假冒　而免糾葛

## 段式等共同緊要啓事

銘彬巽荃

## 長蘆鹽務管理局招標通告

茲招商建築塘新漢沽及鄧沽各座、定於十一月十五日上午十時承包此項工程者務先期來局繳範書標單等爲要

## 律師張德良受任聚成銀號清理號務

茲據意租界聚成銀號股東及經理人來所聲稱敝號因生意不振週轉不靈不得已停止營業、所有債權債務統委託貴律師代爲清理等情除訂立委託契約外務希該號存欠各戶於本年陽曆十一月……持據登記以謀全盤計畫而資清理……事務所法租界二十六號路西自安居里二十號電話三局

茲特聘請律師楊世芬爲常年法律顧問……由律師楊世芬負依法保護之責任除另行爲外特此登報聲明

## 律師胡延年受任信義堂卞公產管理委員會法律顧問並代聲明

茲受信義堂卞公產管理委員會委任……一切法益之責又凡關於信義堂卞闔族共有財產之處分典押出租等事項非經該委員會常務委員……明概不生效特此一併聲明　事務所特別二區

## 律師翟鴻文趙嵩年受任天津北京津華行常年法律顧問通告

何少臣聘爲常年法律顧問後關於該行及其經理副理一切法益均負有保護之責倘有不法侵害在自當據法排除之除另訂委任契約外特此通告　事務所英租界六十八號路一一七號電話二局

## 律師朱德武代永年堂胡爲占有針市街坐南二號房地事緊要聲明

張魯溪君占有茲伊於民國廿九年八月二十一日立約將其對該項不動產所享一切權利讓與敝堂……手各契據有蓋天津地方法院登記處民國廿三年七月廿五日收件第142號字樣……證明文件……銷作廢等情敝堂除另依法救濟外深恐該項文件流落外方發生糾紛應請刊諸報端聲明作廢……者務自登報日起七日內向貴律師以書面聲明……　事務所：河北三馬路東興里對過五十二號

## 和平息戰運動會緊要啓事

查會員本年份證明書尚有未來換取者事關重要應於日到會領取新證以符定則過期所領舊證會章即行作廢……住所：法租界卅七號路北頭八號電話二

## 律師包揚代天津桅燈總售處緊要聲明

滿所有在此期內對內對外一切契約統歸失效自同年十一月一日起第二期開始合作營業部之楷書腰圓戳記業經作廢另行刊刻隸書戳記應用特委託本律師代爲聲明至希各界注意

## 律師趙恩壽代永義堂趙懷清堂程置賣產業聲明啓事

管業現已立契倘對於上開房地有異議或其他糾葛者限於七日內向貴律師聲明過期即付款投稅……茲據上開當座落特二區兩號樓房連……來合代登報聲明

## 律師李夢筆代楊馬氏聲明與楊慶鈞脫離母子

茲據楊馬氏委稱三子楊慶鈞字叔魯現年卅五歲嗜好過深屢戒不悛實迫無奈委託代爲聲明脫離……外無論發生任何糾葛及借貸詐騙情事氏家庭及麗華印刷局概不負責等情前來合代聲明……事務所：天津東馬路樂善好施牌坊內奎星里三號電話：二局四一四五號

## 律師楊雲桂受任西原金太郎君常年法

茲經西原金太郎君聘爲常年法律顧問後如有侵害西原金太郎君身體名譽財產一切法益……除締結委任契約外特此通告　事務所河北三馬路

## 律師王履占受任仁記同義隆貨棧常年法律顧問

茲受任該號聘爲常年法律顧問所有該號名譽財產及一切法益如有侵害之者本律師依法應負責保厚齋劉兆豐稱敝人等在津創仁記同義隆貨棧生意三餘堂順和堂兩家存德永興源當等共十七家先後加入股東商得同意情願書立退股文據將所代表之各股東原本抽出自立文據之日起所有仁記同義隆盈虧與興源當等十七家股東概無關係雙方情願永無反悔興源當代表及各股東仍由興源當負責善堂等十七家另立合同照常營業本號圖章另換式樣所有本號以前作保事項自本年九月三十日代聲明以昭鄭重　事務所接洽處法界二十六號路祥雲里四號十一月四日

## 聲明

敝人劉金渦於十一月一號由史各莊坐乘汽車來津代有史各莊誠記閘振興厚一二八號匯票一只計國幣一千元夏曆九月卅日開台頭同順成見票遲三五日照交此票路途遺失無論何人拾得作爲廢紙特此登報聲明　史各莊同豐和劉金渦啓

## 補契聲明

啓者賈德安在光緒……落南營門外徐胡園並隨帶上手印契兩年三月三十日在天津縣公署稅契有案災將該契浸損毀除遵章向財政局聲……契應即作廢特此登報聲明　賈德……

## 聲明遺失

十月三十日歸人……遺失內有徐瑛委任令兩件並隨……名片等除呈報省道縣聲明請補發外……手概行作廢如有拾者於十日內將原物……洋三十元以爲酬勞決不食言特此聲明　……縣公署……

## 招募膠版印刷工人

一、對於膠版印刷機上有豐富經驗者若干人　現在急用如願就者請親帶履歷書來廠面談　天津特一區雲南路G字協和印刷工廠

## 匯票遺失聲明作廢

逕啓者敝號於國曆十月二十日不愼將天津祥發棉布莊開出發付祥字第二四五號匯票兩紙計國幣四百元正敝號除向該號照章掛失止付並備案外以後無論落於任何人手一概作廢紙特此登報聲明　廬台義和油坊謹啓

## 遺失圖章聲明

敝人不愼將篆刻陽文方形圖章（李福康印）一枚遺失以後凡關於該圖章一切契約概作無效特此聲明　李福康啓

## 通縣城內大成街八號房東鑒

逕啓者敝人持有民國廿九年九月四日……數月未來取租不解何故除已代存於郵局儲金課外特此登報聲明　庸報通縣代派所李啓

## 遺失匯票聲明作廢

上海慶通銀號開來第一九一九一六號又一九一九八號來人抬頭天津慶通銀號照付匯票兩張每張國幣一千元正因中途不愼將……遺失除向該號照章掛失止付外特此登報聲明該匯票無論落於何人之手概行作廢　唐濟川代謝明階啓

## 靈鶴閣

展覽不內入熱室等金石書畫已告開會茲新到各件甚多如有購主請到國民飯店東客廳接洽

## 尋人前田太太鑒

方詢找不知住址見報速至北京宣內頭髮胡同十號如有知其住址示知必重謝（該人母弟共三人中國人其弟曾在京學戲）經……

## 外僑離津

傢俱出售房屋出售或出租請與法界中街烏利文洋行接洽

## 劉大魁律師代規

## 柳青後花尖子地

## 各租戶緊要聲明

月間又經萬國公會負責辦事人石雞莊石等繼續訂立租約計地十六頃每年租八百元交租價仍依舊規租權照舊……

## 張少山補契聲明

……里五號前在天津縣稅契……根身契亦失迷今呈報財政局補領新契……

## 緊要聲明

啓者敝號股東意見紛歧……告解除所有一切經手事項截至本月……發生何事敝人等概不負責並特此聲明

## 論說

### 美國競選狂熱

遠立於歐亞戰禍以外之美國，於當前國際間實居於舉足重輕之地位，故美國之動態，常爲世界各國人士所繫念，況又當此一國元首競選更替之時乎？

美國內外國策之決定，自決定於全體國民之利害，總統個人固不能實施與國民背道而馳之政策，然美國總統享有頒布條例之大權，有指揮各部長官之權力，而在行政方面總統可任命聯邦官吏，關係國策實施之處亦甚大，尤其現任羅斯福總統，年來屢對外實施干涉政策，予他洲之紛爭國家以甚大衝動，其下任總統蟬聯與否，關係美國對外政策之實施甚爲重大，宜乎其引動世人之注目也。

此次美國競選下屆總統，仍以民主共和兩黨互爲對手，他若農民黨共產黨等望塵莫及，作爲民主黨下屆總統候選人，仍爲現任總統羅斯福，由此產生羅斯福之蟬聯，關係美國民主精神問題，遂成在野共和黨重大攻擊目標，同時共和黨總統候選人威爾基，亦在捉住羅氏此處弱點，大肆抨擊，形成當前總統競選之白熱化。

民主黨與共和黨，歧異，尚在內政方面而非外交方面，兩黨在內政方面有迥異之主張，始形成截然不同之體系，故於美近百餘年史中演成重大之政爭，目下美國內政問題，雖仍不失爲決定羅斯福蟬聯或威爾基登台之因子，然其另一重要因子尚有當前美國對外政策也此爲美國此次總統競選與其他各次不同之點也

由一九三二年羅氏標榜新政登台後，可謂一帆風順，第二屆聯任總統時，時値世界經濟穩定時期，此種良好之時勢，予羅斯福地位以良好之時機，二三年來歐亞風雲之緊急，以及歐戰之發生，使美國國民重視對外政策，羅氏復順風轉舵，一方積極援英，一方又置喙中日問題，由此羅氏一舉一言均引國民甚大興趣，使羅斯福對第三屆蟬聯總統抱甚大之自信心也。尤其數月前，因英國敗象逐漸顯露，羅氏呼籲美國危險之結果，接二連三之擴軍案通過，海軍走入兩洋獨立政策，而陸軍亦大肆徵集，復使羅氏自鳴得意，且因超齡海艦換取中美西印度各海軍根據地，使防衛美國之軍事地位加强百倍，益得國民之信任。故於當今外交上共和黨無替代民主黨之顯著外交政策公諸國人，一般預料羅斯福氏蟬聯將爲事實，不無根據也。

茲以歐洲戰事之加緊，英國命運且夕即可決定，美國對此休戚相關，目前美人關心時事之心理，已具敏銳感覺，蓋美人目擊民主國家與全權國家鬥爭，已形成世界兩大主要潮流，美國人應選擇何方，實關係國運之歸趨，非復美人所派所謂，美人對於歐戰之恐懼，其世界幅模糊遙遠之靈景，杞人憂天之過敏心理。蓋以英國得維持立足歐洲，當世界秩序得以不變，英美仍可分享舊世界之利益，果爾英國不能立足歐洲，其敗退之結果，事實不能不以美洲之加拿大，或與美洲近在咫尺之南非爲其政府根據地，此對美國人一向主張之美洲乃美人之美洲意向相違，歐洲不能爲英國樹足英人如以北美爲向世界活動根據地，必使英美兩國夾道相逢，摩擦日甚，於美人大不利也，美人深解於此，故美人一向不忘懷歐洲者，蓋在此耳。

代表共和黨之威爾基氏，其出身爲商人其職業活動之範圍爲大企業機關，此與一向代表實業界，及金融界之共和黨候選人相同，然當前歐美輿論界咸認，民主黨羅氏代表各類型之中產階級者，農業資產者及小商人等，然因最近軍火販賣之繁盛，軍火業已成美國重工業活動之中心，煤油鋼鐵各大企業，亦莫不因各方戰事而大獲厚利，更以各列强陷入戰爭漩渦，對外輸出事實不能，美國金融界企業界於此種情形下，暴利可圖，對羅氏之施政並不感覺不利與詭異，又況事實上羅氏已爲共和黨代表之大企業金融界謀福利，於此不利於羅氏之趨勢大爲減少，羅氏不難一帆風順，然羅氏過度對外干涉政策，實對他洲增加不少禍害之原，果羅氏再度出馬，或愈予世人以更大之不利也。

# 美選舉昨開始投票

## 共和黨仍作猛烈奮鬥

【東京五日中華社電】美國大總統選舉於世界注視中、在五日舉行、美國大總統選舉之概要如左、五日之選舉爲總選舉、上院議員中約三分之一之三十五名因任期已滿、亦行改選、下院議員四百三十五名全部之改選、以及三十三州知事之改選均同時舉行、但大總統選舉、五日先在各州各自選舉大總統及副大總統之選舉人、此所謂「選舉選舉人之投票」、且已獲得該選舉人五百三十一名過半數之黨派候補者、事實上、確實爲下期大總統、該選舉人更於十二月六日集合於各州首府投票、其結果於明年一月六日在上下兩院議員會之下開票、於茲始正式決定大總統之人選云、(圖右羅斯福左威爾基)

【華盛頓四日中華社電】決定第三十三任大總統之一九四〇年美國總統選舉、已迫於最後關頭、目下形勢、羅斯福大總統已無今夏之壓倒人氣、又威爾基共和黨候補者奮鬥頗爲激烈、因之展開難以逆睹之激戰、然任何一方獲勝、綜合具有第三者立場之政界消息方面之意見觀之、目下威爾基之形勢不佳、然並非全然無勝勢、由於鬥爭如何似能阻止羅斯福大總統三期出馬、民主黨方面預言羅斯福大總統獲得四百票以上、能確定勝利、然由現在情勢觀之、此次選舉爲空前之大接戰、自不待言、結局勝敗似由於趨勢不明之十七州佔全票數過半數之二百七十二票之動向決定、目下由於此等趨勢不明之諸州實情觀之、在紐約州四十七票、賓夕法尼亞三十六票、田納西十六票、伊利諾斯二十九票、密蘇里十五票等東部中部諸州、最近威爾基派之勢力迅速增大、然羅斯福方面、在南部諸州確實具有一百二十四票、且由於西部太平洋岸山岳及北部諸州確實獲得四十六票乃至九十二票、故在威爾基、爲獲勝計絕對不能喪失紐約賓夕法尼亞俄亥俄之重要州、結局民主黨或將獲勝、藝其結論、勿論任何一方當選、然壓倒勝利無望、而幸運使威爾基招來勝利、亦未可知、然認爲羅斯福大總統獲勝者佔多數云、

### 羅斯福赫爾會議 事關艦隊出動

【華盛頓四日中華社電】羅斯福總統於三日突中止其競選旅行、而逕回美京、與國務卿赫爾及副國務卿威爾斯舉行重要會談、據聞此次之會談、與美海軍艦隊之出動比海一事有關云、

### 兩黨決勝最後關鍵 紐約州總選情緒昂揚

【紐約四日中華社電】今年之大總統選舉戰、其選舉運動之猛烈、完全打破紀錄、至距開始投票僅十數小時之四日下午、兩黨仍拚死奮鬥分別以紐約之特莫亞旅館及孔莫得亞旅館爲本據之民主共和兩黨選舉本部、對於由全美各地接到之情報、表示一喜一憂、爲其在最後五分間獲得勝利計、奮鬥如戰場情況、一般認爲勝敗之最後之關鍵在紐約州之趨勢、紐約市民之興奮、時趨昂揚、搭載高呼羅斯福、威爾基之男女運動員之汽車、交相馳行於街頭、全市極爲緊張、該日羅斯福大總統於正午過赫訪共和黨傳統地盤之紐約州中部達其斯、奧林基、布爾斯達、希孔、金古斯頓等各地、施行演說、與上次選舉一變、表示奮戰情況、又威爾基於最後之四日、專出乎無線電戰術、下午向對選舉具有極大功效之全美婦人廣播、强調美國不參戰、並稱余當選時諸君之夫君、公子可免在歐洲戰場流血去、於婦人等作最後之申述、於茲兩黨最後之白熱戰、由於四日夜羅斯福、威爾基兩者最後之無線電廣播已達最高潮云、

### 逐次撤美系資本 滬美銀行動向

【上海五日中華社電】美僑撤退之第一船門特勒號、四日拂曉載約三百名美國婦孺出口、一部美國人之中小商業者中、對於美政府之撤退勸告有非難之傾向、一般觀測大總統選舉勿論何人當選對於遠東政策亦將無變化、尤其金融界一致支持國務院之方針、該態度已於三國同盟締結後美系花旗、捷士兩銀行率先停止賣美元匯兌期貨之事實上表示、當地美國人金融界、認爲美國勢必對德宣戰者頗多、斯時根據三國同盟之條項、日美關係當然招來危機、故認爲於可能範圍內逐次撤退華中之美系本爲佳云、

### 華北美僑態度冷靜 最近半月撤退僅八名

美國之撤退在華美僑、連同美國大總統選舉、頗爲各方面所注視、十月二十日起至十一月二日、經由秦皇島赴滬之美人總僅不過八名、據此可知在華美僑出乎一般之預料、仍拘冷靜態度、又該八名赴滬美人之身分、北京大使館武官家族四名、傳教師律師各一名、其他二名、至彼等關於撤退之感想大致如下、一、現在日本既不欲進一步戰爭、且努力解決其他重要懸案之時、美僑婦孺之撤退實無意義、二、日本代表報紙朝日、東京日日、讀賣等各報屢次登載之排美論調、不能令人感服、三、現在只因一時興奮而歸國、希望日美關係早日好轉再度來華、

如上所述、撤退之美僑各人均相當注視日本之態度、同時毫無所謂撤退之深刻與奮感情、勿寧特別期待日美關係好轉、又撤退美僑之中、有在東京商科大學擔任教師之美國女性(東京生人父母均住東京、日語絕佳)述稱、此次若行撤退、實失去自己希望、此點殊値注視云、

### 德潛水艦活躍 擊沉英巡洋艦三艘

【柏林四日中華社電】據德軍司令部四日發表稱、德潛水艦擊沉英假裝巡洋艦羅林其克號(一八・七二四噸)巴特羅克拉斯號(一一・三一四噸)及加薩納里號(五三七六噸)三隻、又德機在距愛爾蘭西岸數百里之大西洋上襲擊英武裝商船加斯爾號(一九一四二噸)使其陷於不能航行狀態云、

【柏林四日中華社電】德空軍昨日冒惡劣氣候、對英國重要軍事目標、敢行多次之壯烈空襲、斯托爾菁隊長領導下之戰鬥機隊、對英國海空基地、敢行低空轟炸、尤建殊勛、德機隊復在英倫天空、在十五米突之低空飛行下、對鐵路支線停放之貨車與其附近之倉庫、投彈猛炸、使之着火、德轟炸機數架於飛翔時、曾對英京房頂架設之輕機關槍、開放機槍掃射而使其歸於沉寂云、

東馬路 仁昌綫店 由國曆十月五日起 發行 秋季大賽賣 犧牲品逐日更換 請顧主早臨選購

### 倫敦警報統計

【斯德哥爾摩四日中華社電】據英倫情報稱、自歐戰勃發以來、截至十一月四日晚止、英倫前後共發出空襲警報三百零五次、每次警報平均爲五時云云、是則英京人民已在防空壕內避難一千五百二十小時或六十三日、英倫實業生產力之受重大打擊從上開數目內盡可推出單就十月份而論、英京共計發出警報三百八十小時約合十五日又二十小時、十月份內最短之警報爲二十分鐘、而最長之警報則爲十二小時云、

### 美法覓取諒解 赫爾與法大使作長談

【華盛頓四日中華社電】赫爾國務卿四日與安里耶法駐美大使作長時間之會談、會談終了後、與新聞記者團會見談話如左、

會談由於兩國間於可能範圍內諒解之見地、談及美法兩國關係之一切問題、亦檢討西半球法領殖民地之問題、又接到佩丹首席回答羅斯福大總統書翰之文書、預定將此立即傳達羅斯福大總統、同時國務院亦愼重檢討、又關於風傳之德國電擊和平提案說、回答未接何等情報、又在安里耶法大使訪問前、馬勒特英代理大使訪問威爾茲國務次官、安里耶大使與赫爾國務卿會談後、亦與威爾茲會見云、

### 意報論歐新秩序

【米蘭四日中華社電】意大利民報今晨於社評中宣稱、歐洲新秩序僅與樞軸國家有關、而幷不包括一國際聯盟、該新秩序之樹立、將竭力打破一切現狀、而不再蹈凡爾賽、民主政治迷夢或國際聯盟虛僞之覆轍、此次戰爭之領導思想、須爲意大利權勢與文化在全世界之維護與擴强云、

### 德再進行四年計劃 戈林元帥勗國人努力

【柏林三日中華社電】德空軍總司令戈林元帥奉德元首希特勒之命、監督第二屆四年計劃之實施後、今日自其總司令部發表聲明、勗國人繼續努力、略謂、茲由希特勒元首決定、再繼續實行第二屆四年計劃、現在吾人之前者、爲在經濟與社會生活各方面建設工作之一新時代自一九三九年秋季以來、一切成績、咸已超過吾人之預期、德國在田園、礦區、工廠、試驗室、設計室、及勞資等方面、均已完成鉅大之成功、以致在農產及原料生產等方面、俱有長足之進展德國運用新生產方法後、已在國內設立多數大規模之實業工廠、同時、德國之國防力亦因之而與年俱增、敵人封鎖德國、企圖供其屈膝求和之陰謀、已告失敗、德國之經濟基礎、已穩如泰山、而決不虞摧毀、凡我國人決能本其大無畏之精神、以肩負此艱鉅之工作、壯士在前線之犧牲奮鬥、與國人在後方之努力生產工作、定能贊助希特勒元首完成大業、

### 美艦哨戒法領 已在法屬島海域出現

【聖約翰(西印度羣島)中華社四日電】風傳最近美太平洋艦隊一部、在加勒比海域秘密開始活潑之行動、對該方面之法屬領採取警戒的措置、頗爲各方面所關心、四日當局所接之情報稱、美驅逐艦一隻、哨戒馬提尼克島之弗朗斯港之入口、其他一隻哨戒瓜德羅普島之波安達比特爾海面云云、已足證美艦隊之出動說云、

### 法須與德合作

【維琪四日中華社電】據此間「蒙尼特」報今日宣稱、「法國如欲實現法內閣籌備之公共工程計劃、首須實行法德兩國之合作」云、

挪威海岸活躍之德掃海艇

### 美大總統選舉方法 議員州知事同時改選

在茲世界新秩序奔流之中、美國大總統選舉包括羅斯福大總統三選之美國有史以來劃期的懸案、於全世界注視之下、本月五日已決實行選舉、茲關於其預備知識、摘記選舉概要如左、

五日之選舉、係大總統選舉人、上院議員三分之一、下院議員全部、以及州知事之一部同時選舉、

一、大總統及副大總統選舉人、

大總統選舉並非直接選出次期大總統、乃係由各州分別選出大總統及副大總統選舉人、如能確保全國合計五百三十一票之過半數、事實上即可決定候補之次期大總統、

一、上院議員、

現在民主黨六十九名、共和黨二十四名、合同農民黨進步黨各一名、合計九十六名其中民主黨二十五名、共和黨八名、合同農民黨進步黨各一名、合計三十五名、任期已滿、故各州亦同時開始選出、

一、下院議員、

現在下院各派議席民主黨二百五十八名、共和黨一百六十七名、進步黨二名、合同農民黨、美國勞動黨各一名、其他缺額民主共和兩黨各三名、合計四百三十五名、此次全部加以改選、

一、州知事、

全國四十八州中、三十三州知事加以改選、

#### 選舉方法

大總統選舉手續、次期之各州大總統選舉人決定後各本州之選舉人互相會合、另行選舉大總統副大總統、總之在五日之全國選舉、凡獲得五百三十一名過半數(即二百六十六票以上)之黨派、事實上殆已確定爲次期大總統、至選舉人會合之日、爲十二月第三星期一、即本年十二月十六日、代表人集於各州之州府、施行投票、該結果於明年一月六日在上下兩院議員在場之下開票、於茲方正式決定大總統、

#### 過去選舉成績

此次羅斯福當選抑威爾基當選尚不能預斷、但爲參考起見、回顧過去戰績、一九二八年共和黨胡佛氏獲得選舉人投票四百四十四票、史米斯民主黨候補落選、繼而一九三二年之選舉、胡佛五十九票落選、羅斯福現任大總統獲得四百七十二票而當選於茲羅斯福樹立第一次政府、其後經四年、於一九三六年羅斯福氏合計獲得五百二十三票、而蘭頓氏僅獲八票、羅斯福氏於絕對優勢中再當選、

#### 各州選舉人數

各州之選舉人數、與各州選出之上下兩院議員數之合計相等、以紐約州之四十七票爲首、亞利桑那州以下六州各三名、至其分配大要如左、

紐約四七、賓夕法尼亞三六、伊利諾斯二九、俄亥俄二六、得撤二六、加利福尼亞二二、密執安一九、馬薩塞諸一七、紐折爾亞一六、密蘇里一五、印度安納一四、北卡羅來納一三、喬治亞一二、威斯康星一二、亞拉巴麻一一、伊阿華一一、懸塔啓一一、明尼蘇達一一、俄克拉何馬一一、田納西一一、味吉尼亞一一、路易斯安那一〇、阿肯色九、堪薩斯九、密士失必九、康涅狄哥八、馬里蘭八、南卡羅來納八、華盛頓八、西味吉尼亞八、佛羅里達七、內布拉斯加七、哥羅拉多六、緬因五、俄羅岡五、愛達和四、蒙大拿四、紐罕什爾四、北達科他四、羅德愛爾蘭四、南達科他四、烏台四、亞利桑那三、特拉華三、內華達三、新墨西哥三、注滿的三、外窩敏三、合計五三一、

### 日海外同胞大會 昨日繼續舉行

【東京五日中華社電】日海外同胞奉祝大會第二日、於五日上午九時半在日本青年會館、舉行北美、中南美、夏威夷各部會、在帝國教育會館舉行東亞、南洋各部會、關於附議於八日之總會議案經協議、至下午三時過散會、五時半出席芝三縣亭之第二世懇談會、六時出席昆會谷公堂之現地報告講演會、六時半出席在內閣情報部講堂舉行之母國情事講演會云

### 全聯協會着着準備 將開始審查各地提案

【北京特訊】新民會聯合協議會準備委員會事務局、近以大會期近、特於日前在該會舉行會議、局長多羅尾光道氏、以下各系員均出席參加、協議各種議案、其議案如左、

一、各地聯合協議情況報告、二、中央總會準備現狀、三、强化事務局陣營人員及其他華北各地聯協之提案、於十日前後向全體聯合協議提出約二十日左右中央委員會開始審查各種議案、至於全聯舉行日期、約在十二月中旬目下正與政務委員會及各關係方面折衝中、日內可望決定云、

精工修理 收費從廉 中美 鐘表行 官銀號路東

## 東亞經濟懇談會

# 華北出席人員確定

### 殷同等十六人定期東渡

【北京特訊】第二次東亞經濟懇談會、將由本月二十五日起亘五日間在東京舉行、華北方面之出席者最近已決定、除殷同氏外尚有十五名一行將於二十日出發赴東京出席該懇談會者如左、

華北政務委員會常務委員建設總署督辦殷同、建設總署秘書長黃復生、交通公司副課長高翔鵠、秘書、殷一新、興亞院華北連絡部事務官、長岡伊八、青木正、東亞經濟懇談會華北本部長鄒泉蓀、實業總署技正胡直誠、華北棉產改進會指導部長陳燕山、中國聯合準備銀行局長陳雲南、北京市社會局長張水淇、天津市商會會長劉靜山、濟南市商會會長苗蘭亭、北京市商會董事、大中銀行協理尚綬珊、華北本部囑託船井倉市、秘書吳劭培、

又右懇談會之議題如左、

#### 懇談議題內容

總會 關於東亞共榮圈確立之經濟的連繫協力方策、(一)資源、關於東亞經濟資源之各地域貯存狀況、(二)人口、東亞人口之計劃的配置、

農業部會 關於東亞農業範圍、(一)經東亞之食糧增產方策、(二)依經東亞適地適產之纖維原料自給方策、(三)關於東亞各地域特產物之需給圓滑化方策、

交通部會 經中日滿蒙海陸空之交通及通信體制之保確(一)既存東亞之通信及交通路之綜合擴充策、(二)通信及交通各設施之改善强化策

礦業部會 關於經中、日、滿、蒙重要礦業資源之增產自給策、一、關於鐵、煤及其他礦業資源之增產自給、二、礦業資材、勞力技術之有無相通之確保策、三、非鐵金屬之確保策、四、一般地下資源之採掘及調查之協力方策、

金融部會 關於圓集團强化調整、一、開發投資及地場資金之調整方策、二、東亞各地域物價調整方策、

重工業部會 關於東亞重工業範圍、一、依產業組織條件東亞重工業之計劃的配置方策、二、於東亞圈內重工業原料、資材、資金、勞力之確保策、三、現階段內東亞重工業之重點形成等、

輕工業部會 東亞經濟圈內輕工業之調整策、(一)東亞輕工業之摩擦及範圍設定策(二)輕工業原料、資材之東亞圈自給方策、

貿易部會 東亞物資交流之圓滑化、(一)東亞共榮圈內貿易之增進及合理化方策、(二)東亞共榮圈內與對第三國貿易之增進及合理化策、

# 日機猛襲南寧

### 將軍被轟炸體無完膚

【廣州四日中華社電】日陸軍航空隊秋山、山口、山崎、希代各部隊、四日飛至南寧及右江左江邕江沿岸地區、綏南、扶南地區發見有力蔣軍部隊、立即將其猛炸、予以莫大打擊、更在浦廟附近轟炸擬向南方渡河之蔣軍、炸斃蔣軍並炸碎渡河材料云、

【〇〇五日中華社電】連日壓制廣西上空、繼續活躍之日陸軍航空隊、山崎、田代、希代等各部隊、四日下午六時許在南寧西南六十公里之上思北方部落、發見蔣軍有力部隊蠢動、以勇猛大編隊將其加以猛烈痛炸、使其體無完膚云、

【廣東五日中華社電】日陸軍機秋山部隊、五日午前飛赴南寧方面、將南下中之敵軍部隊猛炸、同時希代部隊更於扶南東南方邕江右岸地區一帶之山岳地帶內、猛炸敵軍部隊、乘日軍由南寧撤退而蠢動之敵軍、已受極大之威脅云、

### 泰國境捕獲法兵

【盤谷四日中華社電】據泰京官方今日宣布、法國武裝兵士數人已被泰國國境警備軍、在泰境阿拉尼亞、普拉迪沙城附近扣留、當審訊時該法兵等曾承認其擔任巡哨職務云、

### 泰駁復法使抗議

【東京五日電】據盤谷五日電傳維喜政府前者曾命令比西駐泰公使歸國、其後傳該公使、決繼續在盤谷逗留、又於取締泰國報紙、取締反法論調、喚起其注意、同時並要求停止現不斷舉行之恢復失地示威遊行、聞泰國外交部對此答以示威遊行、係一般民衆自動支持並擁護政府之舉、不應中止云、


得泉簿記學校 天津法界基泰大樓美國打字學校內
商業銀行簿記班 第四期招生
商業班銀行班招男女生面授部十一月十日開課 函授部隨時可入 解釋清楚 保能實用 索章附郵
校址北京西四北大街路東五十四號(電車站)
啓明商業學校法租界海大道一百三十七號 啓明英專社日文數理班同時招生索章附郵

大津 清源醫院
院長 德國醫學博士 前北京協和醫學院教授 吳清源 專門肺病內科理療科
德國醫學博士梅希里專門耳鼻喉科
前北京協和醫院牙科主任巴恩諾夫 專門牙科
德國醫學博士周嘉勛專門眼科
醫學博士畢奧濟專門內外科
女醫學士鄭雅筠專門婦人科 小兒科
梅希里大夫每星期一三五下午三至四時門診
巴恩諾夫大夫每星期一二三四上午十至十二下午三至五時門診
畢奧濟大夫每星期二四六下午四至五時應診
院址 天津英租界二十四號路一五五號 電話三四〇五五
北京清源醫院：後門內米糧庫一號 電話四零五五三
吳院長每星期日在北京清源醫院應診

東中大飯店 舞場特別室 西餐廳 爲簡便而盡興

聘請超等廚師 烹做俄法大菜 味美價廉 喜壽宴會 無不遂意
電話：三三〇二六

神相妙知心 各界仕女如有疑難大事速臨鄙館一談 天津法界梨棧大慶里廿三號 時間上午十一點至下午十一點

預言家 黃金時 太素脈 觀氣 當時財局終身興敗 病家安危決疑問難 上午十時至下午七時

德奧眼科專門醫師 董良民 專門眼科 根治砂眼 儀器驗光 配製眼鏡 門診上午十時至一時下午四至七時 電話三一五四三 法租界綠牌電車道東亞醫院對門二一六號

會計師韓瑞芝 馨岩 編著 商店適用 最新中式商業簿記 廉價預約二十
題字 現任長官題字(天津統稅局長 社會局長 財政局長 教育局長 所得稅課長 營業稅處長 財政局科長)名人題字 律師會計師題字
稅之區別：所得稅與營業稅對於帳簿之關係 及實習例題等：全書共十四章計一萬五千言
內容 舊式帳簿之缺點：改良帳簿之要點：會計科目：帳簿之組織：登帳過帳手續：資產負債表：損益計算書：財產目錄之編製：申報所得稅之手續
優點 一覽便通，誠改良簿記之善本也 依據會計原理，施行複式制度，保留舊式帳簿之優點，採取新式帳簿之精華，記載完備，手續簡
總發行所 天津法租界正文印刷所 電話三局一四五〇
預約處 天津北馬路直隸書局 法租界天祥便門對過佩文齋

牙科芮大夫

大綢緞公司 華
頃奉上海總公司來電將
批發部 各貨移本部門市折 大拍賣
便宜貨
大華綢每件四元二 秋葉綢每件五元九 美花絨每件八元八 美美綢每件八元五

徐春羽著 碧血鴛鴦
碧血鴛鴦全書八集第五至八集現正由著者徐理原稿陸續付梓徐君新著屠沽英雄第一集亦出版
還珠樓主 青城十九俠
朋弟漫畫 阿摩林
法租界二十一號路康里二十二號 效勵力出版

同德產科醫院 產科專門 難產精理 分娩安全 住院舒適 院長龍婉華
印有接生住院章程 預訂接生 先期掛號
院址 英租界 電話三三

天津中央儲蓄會 謹向供職各界之人士進言 欲未雨綢繆預作準備能獲得生活保障者即希加入本會
人生境遇有順逆之別，當以生活經濟狀況爲轉移，設在裕餘之時，固志得意滿，應付裕如，然在拂逆之中，其窮困之苦衷，非局外人所能想像者，識之士，時有預作準備之打算；及時儲蓄，本會爲應社會之需求，而發行「本」「彩」「利」兼有之儲蓄，使在社會服務者，能以月積少數金錢(每月)存入最穩妥，可靠之機關內，不獨每月有伸「特彩」五萬元(第二特彩)即能實現之希望，到期有十足還本及紅利之可得，凡欲獲生活之保障者，入本會至荷。
本會每月十五日抽籤，
備有詳章承索或電話索取立即送奉
天津會址法租界六號路一二七號電話三三三七四號
北京會址西交民巷十五號電話南局五二二五號

名醫尉稼謙主編 中西參照 最新科學化歷來未有大創著廿三大學科精裝二十四鉅冊 新國醫講義
施今墨 薛潤珊 主辦華北新中醫學社 招收學員

招聘廚師 能作日本飯菜者 新金膳宿面談 年齡自十八歲至二十五歲 須忠實可靠欲就者新來勸場面談 天津河北北站外存義里 固力果株式會社天津工場

內務總署許可 一品膏

感謝大夫 咽喉專家董叔良 東亞製粉株式會社張劍秋謹啓

牙醫師 張鴻典 專治齒槽膿漏症

各界仕媛 値此秋末冬初欲酬宴親友請到 新記 大華飯店 準能使您滿意因改組後一切均具有新的姿態與衆不同 四大特色 一設備完善 經濟衛生 烹飪適口 招待週到 地址：法租界詩德大樓內 電話：三〇八一七

牛牌洗髮粉 除盡浮皮 去垢止癢 護髮不掉 光潤美麗 各處均售

協和會計聯合事務所 會計師 韓瑞芝 張贊勛 劉佑民 地址 法租界渤海大樓六樓二一七號 公用電話三局二六三六

天津估衣街西口 大昌祥毡貨店 最經濟 禦寒品 來到了

北門東 華貞線

花柳淋病 一針除根

讀書萬卷 全年每月五

# 津市實施秋季種痘 指定地點勸告施種
## 各大醫師義務負責辦理

津市鑒以天花流行向在春季、是以秋季種痘、誠爲預防之唯一政策、惟一般市民之習慣、多着重於春季種痘、未免不合、玆爲注重民命計、業經決定於本年起、擴大秋季種痘、計友軍軍部贈給痘苗約達八十萬、種痘處所除市屬各醫院各囑託機關外同時並指定若干在津開業醫師一律免費義務施種、强制執行、市署頃已頒發佈告、實行開始、並曉諭市民捐棄以往春季種痘成見、火速至指定地點聲請施種、玆採其種痘地點如下、市立第一醫院河東特二區金湯三馬路、市二醫院河北獅子林傳染病醫院、六區丁家花園、第一衛生事務所南市東興大街、第二衛生事務所南關大街第三所河東地道外姚家台、第四所黃緯路、第五所特一區下瓦房、第六所西頭文昌宮、警察醫院華安大街、救濟院西門外、婦嬰健康診斷所獅子林、津紅十字會河北大王廟、紅卍字會日界桃山街、黃卍字會桃山街、藍卍字會綠牌電車道、兆豐路老公所、施材總社西頭姥姥店、廣仁堂南開西南角、保赤堂鼓樓南、備濟社特二區糧店後街採家胡同、北善堂河北大街、樂善堂特一區開封路、華洋防盲會法租界三十二號路、天津女醫院東門外水閣大街、救世軍北馬路、第一民衆教育館小王莊、私立三義莊小學校特一區三義莊、王汝霖醫師針市街肉市口、羅光奎西門內七十四號、白文濤特二區維康醫院、郭鳳怡特一區大營門外七十六號、周維寶南市東興街維康診療所、毛子斌法租界生成大藥房、徐長鈸東馬路攤子胡同普濟診療所、全濟特一區山東路一二六號、穆逢運西頭針市街七號、蕭子鶴上池診療所、李樹榮南市醫院、潘禹鈞北馬路天德醫院、楊雲英法租界綠牌電車道、張國鈞東馬路大成藥局、宋寶侯上池診療所、李通權法租界綠牌電車道、徐維華綠牌電車道、尚麟書特二區林家胡同倚伯兼診療所、彭瑜河北義公祠慈惠醫院云、

# 津昨大風雨天亦驟寒
## 南市官溝街發生火警

蓋者時屆初冬、冷暖不時、吾人已預知其季節即將轉變也、果於三日晨、陰雲密佈冷氣直襲吾人之肉體、旋即細雨紛紛淅瀝不止、乃至四日夜雨勢更狂、加以暴風之助虐、一時倒房塌屋者、所在皆是、市內地窪處所、多半澇滿壕平、南市東興平安各街、平地水深竟達二尺左右、而城內草廠菴及第一分局院內、積水竟至盈尺、交通阻斷、市街突呈恐怖狀態、市警局局長鄭遐濟氏以大雨天寒匪徒最易乘機蠢動、四日晚特飭副官處急電各分局各特區、以及偵緝隊警察隊全體出動、强化勤務之分配、以防不虞、乃在此風狂雨驟期間、南市竟發生劇烈之火災、並電斃消防隊員及電燈匠各一名、緣南市官溝大街門牌二十號、原爲第一分局舊址、自分局遷移後、即作爲天津第三倉庫之基地、內部存貯有大量之電石、及少數之機器油、平日由看庫人柴寶亭照料一切、連日驟雨、該倉庫內積水沒脛、所有電石油類、俱遭淹沒、不料五日晨七時許、倉庫內電石因被水浸、突然爆炸、轟然一聲、響如巨炮、旋即發火、立時紅燄燭天、黑烟瀰漫、面積達數十畝方圓、附近居民、俱由夢中驚醒、並由該管平安街派出所警長楊玉春報告分局、分局長鮑馨遠氏聞訊、立率該局眾局員萬局員帶同幹警蒞臨火場赤足涉水、斷絕交通、維護治安、幸不久中日兩當局之消防隊先後趕至、努力施救、直至晨十一時半始行熄滅、至此次火災損失、計焚燬倉庫平房樓房四大間、存貨電石全部、(二百桶)、藥王廟胡同二號樓房三間、三號平房二間、總計損失不下數萬元、看庫人柴寶亭局訊辦云、

## 消防警救火殉職
### 日警署長官將與撫恤

南市火警八時許、正值火勢熾烈時、日警署消防巡捕第四〇三號王錫臣、因奮不顧身、拚死撲救不幸竟觸電線殉職、聞該巡捕夙日服務、極爲熱心、且甚精幹、而家景非常蕭條、遺有父母並子女四人、均在繈褓、現經田島署長及各官長設法撫恤、屍體旋即舁家、另外尚有一電燈匠亦觸電殞命、刻正查詢姓名、預備報驗云、

## 京市場助成公司 昨舉行披露宴

【北京特訊】華北市場助成股份有限公司、於一日在京正式成立、爲與各界……特於五日午後七時(新)座中南海懷仁堂舉行披露宴、屆時到興亞院華北連絡部、經濟局華北政務委員會實業總署代表、暨各界來賓百餘人、由會長中山二郎、社長鄒泉蓀、常務理事鈴木萬治等親同招待、舉杯搏歡、頗極一時之盛、迄八時許、始賓主盡歡而散云、

## 大丸商店開幕

一個完備商店的開幕(見圖)關係市面繁榮甚大、無怪一個大商店的設立及開幕、引起市民甚大的興趣了、斜對着已焚燒了的中原大樓對過、大丸商店於六日晨開幕了、其建設物雖未像中原那樣雄偉巍峨、然其面積甚廣、內部寬敞、物品完全、設備現代化光線極其充足、絕無像模式商號一些白日還得開萬盞明燈呢

# 英界華捕華工 採取一致態度
## 爭取勝利明日開會

津市英租界七百餘華捕、爲要求增薪改善待遇而起之大罷崗潮、已引起社會各方極大注意、華捕所提十項要求英工部局當日即予全部承認、惟對增薪一項、則除原則承認外、關於增薪之具體數目須待英租界董事會議後始能答覆、該董事會開定於六日召開、故七日上午始能對華捕方面提出答覆、玆據工部局內部高級長官稱、英租界目前財政空虛、尤以自去歲隔絕後、工部局每月入不敷出、且值此英美商蕭條之際、故亦不能樂觀、故一部英人董事、根本反對增薪、態度頗爲强硬、誠恐此端一開、英人威嚴掃地、英人對於華人將無法統制也云、另據英租界華捕幹部人員談稱、此次華捕罷崗、原非單純華捕問題、實聯繫英工部局電務、水道、工務等處一千七百餘工人在內、因工人生活較華捕尤爲困難、惟當日罷崗時、各處工人均已下班、故未能同時參加行動、惟問題實爲一體、現華捕各幹部已分頭與各處工人聯絡妥當、將來與局方破裂時、決即全體一致開始行動、以目下活動情形觀之、此次要求增薪問題決可獲得完全勝利、同人等由於不達目的即不能維持生活之苦衷、故決心奮鬥到底、最低須增至五十五元以上、或於相當增薪外每月加給洋麵一袋、否則決不退讓、現各處工人風潮亦在準備發動中、同人等爲研究對策計、決於七日下午六時在倫敦道第一分局召集華捕代表大會、果破裂時、立即實現行動云、

## 津工藝展覽會
### 教局將召集籌備會議

津市公署教育局、爲提倡手工藝品、啓迪民智起見、於二十九年一月一日起、舉行巡迴工藝展覽大會一個月、在各民教館舉辦、頗博社會之好評、頃局方社教股、以該會於三十年度有再舉行之必要、爲此已開始作徵集家庭工藝、手工藝及小工藝作品之準備、爲期會務圓滿、特於五日上午十時在教局第三科召集各社教機關舉行聯席會議、討論一切云

# 保甲幹部訓練
## 昨日開始中日長官均有講述

本市警察局訓練保甲幹部人員、於四日已舉行開學典禮五日繼續在西馬路大陸電影院訓練、關於保甲問答及保甲施行辦法等、由該管科高級職員講述外、並聘日本憲兵隊河西隊平木隊長精神講話、要謂應以「和」字之精神辦理保甲業務、並舉實例甚多、繼由保安科鄒景炎及第二分局長潘劍璧精神講話、述明保甲制度之效用、及該區保甲長輔助警察破獲竊案之實例、至十一時散會、又四方代市長精神講話、關義甚詳、名言殊多、玆將其演詞扼要述後、

### 方代市長講話

保甲制度是從古時遺留下的一種衛國保民的良好制度、由縱的方面講、能上情下達、下情上達、一切政令圓滑推進、由橫的方面講、能守望相助、友愛親睦、鄉里間便有了親睦互助的精神、便有了擊首尾應之靈活機構、故不良分子絕難容身、民衆安居樂業、由庶而富、由富而教、人民道德自然日見增進可知孟子所說的鄉里同井、出入相友、守望相助、疾病相扶持等語、雖是理想的美德、不是不可能的、只要地方保甲制度組織完成、皆能於最短期間逐一實現、本市長所反覆闡明者、希望諸位第一要堅確認識保甲制度是地方自治之初步、衛國保民之最善方法、現當世界舊秩序日趨崩潰沒落之際、東西新秩序建設昂揚發展、新中國創造蓬勃邁進之時、政府與人民間之鞏固協力、較昔日愈形需要、今諸位皆在政府審慎指導之下、而當選爲保甲之各級幹部人員、要抱定「公正廉明」云、

## 日飛行隊長抵京

【北京特訊】日本國粹義勇飛行隊長笹原一氏、於去年十二月至今年一月間、曾駕駛日本純國產飛機大和號、訪問意大利及德意志、更於本年七月搭自用機國粹號飛向朝鮮、滿洲、及華北蒙疆等處、慰問日軍前線將士、刻已於本月四日來京、定日內再飛往南京、漢口、上海等地視察、於本月中旬即行歸國、歸國後即在大阪淺場用以獻於陸軍省云、

## 冬賑書畫珍品介紹

本報冬賑書展、近日收到珍品尤多、自上月三十一日至本月三日、計收到張伯言先生自書山水挑一幅、由北京支社轉來、張墨西先生自畫花卉中堂一幅、林實馨先生自畫桐蔭高士挑一幅、周絳譽先生自書觀音像一幅、李澤生先生自畫梅花二幅、及葡萄扇面一件、張家香先生自畫紅梅中堂一幅、王關石先生贈王韓辰書篆挑一件、書草挑一件、周濟文先生自書甲骨文對聯一件、劉竹亭先生自書四扇屏及對聯兩件、馮澤民先生自書對聯一幅、自書橫幅一件、

(圖爲名畫家張朝西繪贈本報之仿陳履元山水)

# 華北體協成立大會
## 昨日在京盛大舉行

【北京特訊】華北體育協會自政委會與新民會決定改組爲體育行政機關後、乃於五日午後三時半在中南海勤政殿內舉行成立大會、各機關長官到有教育總署督辦方宗鼇、新民會教化部長宋介、政委會代表法制局長張燕全、日本體育會會長寺田幸夫、及軍參謀長、興亞院華北連絡部森岡長官等代表、及各學校體育主任共五十餘人、開會後首由發起人代表方宗鼇致開會辭、次由副會長宋介報告籌備意義及經過、旋推定名譽會長、及正副會長後、即由新任會長方宗鼇致辭、略謂懷自華北新民體育協會成立以來、迄今二年有餘、雖屬時間甚暫、然於華北之體育發展上、貢獻殊多、新民會內諸公熱心協助、以服務社會之精神多方贊助、鄙人殊感欽佩、此次體育會改組、吾等將遵照既定方針、努力邁進、吾人素知提倡體育、促進國民健康、爲强國要道、當此建國興亞之時、此策尤爲刻不容緩者、本會職員使命既如上述、同時更仰各界諸公予以隨時援助是幸云云、後即由軍部及興亞院、日體育會會長等代表分別致祝辭、全體攝影並舉行祝杯、該成立大會乃告禮成、據該會總幹事安田光昭氏談、新體育會辦公地址仍在新民會內、最近體育會之實施工作、爲自十一日起舉行之華北體育大會中央大會云、(下圖爲華北體協成立大會會場)

## 孟恩遠妻被控

前吉林督軍孟恩遠之妻孟劉氏(寓本市英租界三十九號路四十九號)突在法院被兒媳控告、情形誌下、前吉林督軍孟恩遠、祗有一子名孟慶延已少亡、家中祗餘孟劉氏及其兒媳孟蘇氏二人、孟蘇氏現年三十二歲、天津人、係名門女子、自夫去逝後、即矢志守節、詎料孟劉氏雖擁有千萬元巨資、其權多操之於胞兄弟劉氏弟兄之手、故對其子媳孟蘇氏遺棄不顧、因而孟蘇氏於昨特控告婆母孟劉氏霸佔遺產、居心遺棄、請求依法偵查、提起公訴、孟蘇氏告訴大意略謂、氏於十四歲時嫁與孟恩遠之子孟慶延爲妻、夫年僅七五歲、不明世故、屢遭孟劉氏之欺矇、許氏百般虐待、刀棍之傷、迄今猶在、不得已接回娘家、延醫診治、翁公因龍子過繼代子納妾、以致氏夫幼年早死、苦心守節、已十數年、及翁公孟恩遠逝世後、婆母劉氏繼充家長、全家財產千萬之鉅、並無第三人有繼承之權、乃劉氏對氏之必要生活費用、竟斷不給付、且氏出嫁時陪嫁之珠寶鑽石約值十餘萬元、至今仍存婆母之手中、刻氏就食娘家、所有胞兄弟無不以無扶撫義務視氏、孟劉氏此種行爲已構成遺棄罪云云、地檢處定日內傳訊云、

## 修整永安大街
### 日內可望工竣

津市署工務局、年來整飭路政、進展殊速、關於市區幹路、於本年度將可一律修葺完成、南市永安大街、前已動工翻修大磚石潑油路、本旬可望完成、按該街爲市區繁榮中心、商店林立、娼寮麕集、每日車水馬龍、爲交通一大幹線云、

兒科專藥 鵓鴣菜 每盒五包特價七角 法界四號路北洋廣告公司

## 催領墳墓遷移費 縣署再發佈告

津縣北倉附近土地改良事業區內之墳墓遷移費、前經縣署兩次佈告限期來署具領、並一度派員親往發放各在案、聞縣署玆據北倉鄉長張聘三呈稱、各墳主赴津領取墳費遷移者、有種種困難情形、懇請俯准飭交鄉公所或第二分所、會同新民會辦事處監督就近發放、以示體恤、而杜弊端等情、據此除批示呈悉仰候派員前往監放、以昭慎重、所請飭交鄉公所或第二分所辦理未便照准、仰即知照此批、本縣署爲體念民艱、玆再派員前往監放、並佈告北倉附近各墳主、一體週知、務於限期內、前往北倉警察分所、聽候監發、勿得自誤云、

# 京津長途賽跑
## 體協會將召開聯席會

【北京特訊】京津馬拉松比賽大會、已決定十日晨七時由津出發、沿途警備事項現在由體協會、與華北交通公司、及南郊青訓生訓練所等方面聯絡佈置中、惟體協會爲規定參加選手心得、與競賽中途須知等、並定於七日下午三時在新民會三樓會議室召集全體役員及各縣監督指導人員、舉行聯席會議、通知函昨已發出、

## 津方參加選手 今明兩日練習

爲紀念王委員長就任新民會長、及提倡華北民衆耐勞運動起見、華北新民體協、教育總署、京津兩市公署特聯合舉辦首次京津長途接力賽京津沿途、早經安田光昭及德田大京津兩體協主事視察完了、參加選手亦已選拔竣事、決定於本月十日晨由大學行、全程共計十三萬公尺、計自天津經南滄、淡溝、楊村、孔官屯、角蔡村、小王莊、河西務、大沙河、安平、馬家堡、蘇莊、桑客莊、通州、電信所、迄北京中南海門前止、共分十五接力區、沿途均有人照料、屆時當有一番盛況、津方選手二十一名、自經選拔後、連日積極練習甚力、俾養屆期一展身手、五日午後四時原定作第二次總預習、嗣以五日晨間豪雨終夜、道路泥濘異常、故改於六日午後四時舉行、先在日租界大和公園齊集、經福島街海光寺新興路迄特一區止預計七日再作一度總練習後期屆足有餘力應付云、

## 赴日德網球選手 一行昨日歸國

【神戶五日中華社電】日德交歡網球德選手李克爾、基斯西氏一行、自十月十四日來日以來、在各地舉行比賽完成運動親善之任務、五日正午於關係者多數歡送中、由神戶乘日滿連絡船、就歸國之途云、

## 庸言

近來在天津各商號、發起了一種普遍的煩言、都說：「這年頭什麼錢都得花、不花就有麻煩、可是爲什麼國家收稅、徵稅人也要額外索錢呢？」▲這問題實在已成公開的祕密了、據說某局的某項稅的徵收員、以查賬要挾商人、任意向商人需索、與之則馬虎呈報蒙蔽國家、不與則吹毛求疵、濫行懲罰、如此一方侵蝕國稅、一方剝削商民、此等惡吏、實不應仍存於明朗之今日。▲由於上述風聲的擴大、最高當局曾派員來查、但查過後、風聲更大起來、商民更爲不滿、爲慎重國稅收入及保障民利計、甚望當局嚴格注意、必要時更須復查一次、務期積弊澈底剔除、方不違反新國家建設精神。

# 京講肄館受訓教員
## 各私立中學業已選妥

【北京特訊】教育總署爲立師資講肄館、自經變更工作方針之後、乃專門擔當訓練華北各省市之中學教員之責、刻除各省市官私立之中等學校、業經分別選派教員來京受訓外、北京市方面、決先派遣各私立中學均經選派妥當、計爲大中潘翊九、志成朱淑貞、競存張樹芬、平民李景華、崇實王憲章、四存譚永仁、崇慈黎以忱、中院附中黃崇懿、黎昌黃意融、孔德郭迪誠、貝滿王肇興、北方李中振、匯文高慶華等國文史地科教員、當於即日加入講肄館受訓云、

## 華北朝鮮視察團 已經啓程東去

【北京五日中華社電】華北政務委員會爲視察朝鮮一般實業現况、俾爲改進之助、特邀集華北實業界名流組織朝鮮視察團、全體團員由實業總署謝子夷科長率領、於五日上午七時五十分離京前赴朝鮮、約有兩週之視察、就調、本月二十日左右即可返京云、

## 訪日司法視察團 定於八日返京

【北京特訊】華北政務委員會此次之訪日司法視察團郤怡等一行、以在日觀察任務終了、四日有電抵京報告該團已返抵門司、就歸國之途、定於本月八日即可返京

## 東亞律師大會

【北京五日中華社電】東亞律師協會第三次大會、定本月十二日在東京舉行、北京律師公會出席會議代表、原擬定蔡禮、陳天錫、程謙三氏、蔡陳二氏以會期在邇、遂於五日離京赴日出席、程謙則因胃疾終止赴日云、

## 京西郊飛行場 舉行竣工典禮

【北京特訊】二十七年九月一日落成之西郊民間飛行場所有該場之道路及滑走路工事、頃亦全部竣工、由農事試驗場通西遠望平坦之柏油路、寬敞平整爲近代之一偉大建設、爲盛大慶祝計、特決定於七日上午十一時、在西郊飛行場舉行盛大竣工典禮、屆時建設總署督辦殷同中華航空公司總裁兒玉常雄將親蒞主持盛典並致詞、晚間作廣播講演、以期使一般市民了解民間飛行事業重要

# 便利參加安國廟會
## 華交擬定優待辦法

【北京特訊】華北交通公司爲便利京漢線安國藥王廟大會參加之旅客、及運輸貨物對於旅客及貨物運費分別予以折扣優待、玆將折扣時間、區域及折扣類列下、一、旅客自十一月十日至十六日間、二三等予以八扣之優待折扣、區間(北京、豐台、高碑店、保定、正定、高邑、石門、順德、邯鄲、山海關、天津、德縣、禹城、晏城、濟南、張店、縣、太原、臨汾、開封、彰德、濬縣、新鄉)各站發至定縣限於往復票、但購票者、須持廟祭參加證明書、二、貨物自十一月四日至十二月三日、按照普通運費予以七扣之待遇折扣、區間、一自天津站發、至定縣站、辦理類別及品名(一、限於藥材草及小件包裹之植物性藥材、云、

# 滿洲視察 滿洲之重工業
### (二)朱振川

### 鐵鋼進展經過

鞍山製鐵所成立後、迄至昭和八年(民國二十二年)五月末、改歸滿鐵直轄經營、當昭和四年(民國十八年)七月間、關於製鋼事業之經營、純爲滿鐵資金之傍系公司、入後設立昭和製鋼所、其事業一切、完全由鞍山製鐵所讓渡、並於昭和八年六月一日起、昭和製鋼所實現成立、而其關於製鋼各項設備、至昭和十年(民國二十四年)始告完成、繼之實行開業、是由鞍山製鐵所、進而爲昭和製鋼所之沿革、而滿洲國內之重工業又獲一層進步焉、由於該製鋼所之成功、日滿間之用途、可自給自足、而各項工業機器原料、亦以此爲主要泉源、吾人對於滿洲國工業之躍進殊足驚異、

### 六期增產計劃

關於生產方面、該社爲時勢之需要、與業務之擴展、會經確立逐年增產計劃、並已分別實施、迄至目下、該所之第一乃至第三期計畫、業已實施完了、其第四期計畫、刻已完成大部、因之着手進行第五期計畫、而第六期計畫亦同時準備中、

### 收歸滿府直營

按該所成立之初、係依據日本商法之法人、而設立之滿洲國特殊會社、迨至昭和十二年(民國二十六年)日滿兩國、實施撤退治外法權及附屬地之移讓實施、關於法人方面、遂亦變更爲滿洲國法人、而該所遂依國策遂行會社、視爲準特殊會社、入後、由於創立滿洲重工業開發株式會社後、康德五年(民國二十七年)三月、各有限公司移讓於滿洲重工業開發會社、迨至康德六年(民國二十八年)五月二十五日、遂遵勅令、正式成爲滿洲國之特殊會社、

(圖爲十二礦山之一部)

### 鞍山十二礦山

鞍山鐵礦之資源、鞍山鐵礦以鞍山製鐵廠工場爲中心、廣約十六公里之半徑內、爲東鞍山、西鞍山、大孤山、櫻桃園、王家堡子、白家堡子、關門山、新關門山、一擔山、眼前山小嶺子及鐵石山、共分十二礦區、其中大部分礦產爲比較的低品、其礦產埋藏量、極爲豐富、估計約二十億噸之鉅、實滿洲國一大重要之地下資源云

### 礦石含鐵成分

鞍山鐵礦屬於昭和製鋼所範圍中、重要礦區爲弓長嶺鐵礦、地點在鞍山東北方約五十六公里地、共分第一、第二、第三三礦區、其礦石之埋藏量、估計約有七億噸之譜、其中礦石、經化驗分析結果、計鐵質含有量約爲百分之六十以上、富礦之部雖少、但預計亦在五百萬噸以上、至於其他附帶之原料資源、埋藏量亦相當豐富、計石灰石、屬於甘井子礦區中之採礦所石灰石之礦量頗稱豐富、而且品質亦甚良好、在其他國內及關東州內、尚屬稀見云、

### 鐵礦之副產物

此外尚有錳及鉻、屬於大石橋採礦所之中心山中、及陳家堡、礦區、均含有大量之產物、由該所之自採自煉、而適用於自給、更生自礦烟台礦區內亦產有耐火黏土、在區內附帶產有相當大量之品物、足敷工廠方面之需要云、

### 開礦所用煤斤

又如在採礦煉鋼最需要之煤炭、該所亦擁有直營之煤礦基於國策之資源生產之煤礦其他各礦所產之煤炭、均適如撫順、本溪湖、北票、及宜於製煉鋼鐵之用、依國策生產方針關係、該所對上述各礦產品、已取得優先使用配給之便利、因之燃料原料問題可以充分應用、毫無顧慮、而生產方面增產計畫遂行上、亦須以順利云(未完)

## 藝員須入梨園公會 否則禁止在津演唱

天津特別市梨園業同業公會自成立以來、歷經年餘、入會會員現計一千五百餘人、所有該會一切經常及特別事項之費用、均賴會費收入以資挹注、惟因邇來華租兩界時有外地同業來津演唱、既不加入公會、亦不盡同業義務、以致影響各會員多起效尤之心、會費因之銳減、致使無法對於會員死亡之撫恤及失業之救助、無法籌施、該會根據以上情形、爰經呈請天津特別市公署建字社壹第一六二五號批准組織梨園同業入會、其不加入公會者禁止在津演唱、並由市署轉令警察局協助辦理在案、該會奉批後業已發出第三十號通告、通知華租兩界各同業未入會者、務即依照手續入會、否則決予查究不貸云

## 電報招領

左列電報、因住址不明、或其他原因、無法投遞、現於天津電報電話總局保管、望收報人迅速往取、

| 發報局 | 收報人名 |
| --- | --- |
| 芝罘 | 福島街孔玉田 |
| 上海 | 意租界六馬路四號 黃君恒 |
| 上海 | 廿四號路祥義錢莊 |
| 芝罘 | 意租界荊華里廿號 王軍原兄 |

夫爾摩斯 頭油 髮霜 黃髮變黑 各埠百貨店均售

新巳綵 法國絲綢公司 天津黃中南 北京王府井 今日衣料 買一送一件

郭郝文蘭啓事

徵友

補契聲明

律師李瀛潛代慶記堂何聲明通告

律師趙鳳儀 川田商行人絹取扱紹介部法律顧問

遺失匯票作廢 逕啓者敝號持有之中華民國二十九年十月二十二日中國聯合準備銀行山海關分行開出山字第二一九一二號國幣二千元正今已遺失除向該行掛失止付外特此登報聲明該匯票無論落於何人之手概行作廢 德盛隆啓

生財出倒

尋物 聚義銀號啓

義租界吉地吉房招租

樓房出讓

倉庫出兌

劉耀華啓事 啓者英租界六十一號路振興里浮房二十一所係本人與王振榮共有之產無本人書面認可任何人不得將上開房產變賣抵押典當或指房借款否則一概無效特此聲明

美國米西根大學醫學博士 王志宜 女大夫 前協和醫院小兒科專任醫師 ▲診所英租界十號路東頭路南巷內電話三三八六八 ▲門診時間每日下午二時至四時 ▲出診預約 ▲現應中華醫院之聘於每星期一三五上午在該院應診

芒針專家 沈金山 大夫 本醫士專治婦女雜疾 乾血癆 肺癆 腳症 哮症 羊瘋 癱瘓等一切疑難大症

李術仁 大夫 委託 趙沛 大夫 應診時間 下午五時至七時(舊時刻) 寓法租界北辰飯店

施今墨 偕同針科 董德 上午在法租界北辰飯店 下午東馬路太平旅館門人楊葆瑞大夫處

毫鍼 胡蔭培 隨施今墨大夫 十一月五日起上午法租界北辰飯店 下午東馬

中原公司 臨時賣貨 ●日租界福島街中原里 一、承做女皮大衣 狐狸頭不收 二、藍心綢原價每尺一元三角五分 三、條子府綢襯衫每件特價三元七 四、特大旅行皮帶大軟特價一百 五、銀管自來水筆每支祗售五元五 營業時間 上午十時 特價貨逐日更換請注

現已開幕 今日特價貨 敝公司臨時賣貨場、四日正式開幕、辱蒙各界貴客友好以盛情見過、感謝之至、招待殊未如儀、謹佈謝

便宜好吃 玉壺春

太極固

公告

## 坦途 長篇小說

陳慎言著

### 第一章

**疑義待商裙屐翩躚來好友**（八十七）

**塵纓頓解烟花瀟灑老才人**

郁四小姐、到了昨天才對我說，她一人也支持不下、叫我先撥還他五萬元，我是啞子吃黃連心中說不出苦，郁四小姐平日對我很要好的，這筆賬我不能不承認，可是我手邊，一時又不能湊這一筆欵子，我若不還她，於心又過不去」、王少奶奶道、「你打算怎麼辦呢」、徽君道、「我是一籌莫展」、王少奶奶道、「我聽說元崑近來做公債很順利，我要他幾萬塊錢，有什麼問題」、徽君道、「不錯、元崑確是掙一筆欵子，可是外面向他要錢的很多，昨天他就接到一封匿名信，要他五萬塊錢」、王少奶奶道、「這是常有的事，只須報告工部局，便有辦法」、徽君道、「元崑已經報告了，我很替他擔心，寫信的人，不給他錢，他肯干休嗎，將來一定會鬧出岔子，我勸了他好幾次，他只不信」、王少奶奶道、「只要對付得好，便不成問題」徽君道、「元崑這幾天，爲了這事，心緒非常惡劣，我也不便把我的事，告訴他，今早郁四小姐又來找我，我告訴她，在這幾天之內，欵是籌不出來的，她說，她的欵也是向別人代挪、今天必須還他、才能保全信用、她帶來一些首飾、叫向那一位要好的朋友、暫挪幾萬塊錢、東西我是帶來、你有辦法替我一點忙嗎」、王少奶奶道、「她拿什麼東西抵押」、徽君道、「東西我已帶來、你看一看、如有主兒、給我辦一辦、要多少息錢、都可以的」、說着、把帶來的首飾拿了出來遞給王少奶奶、王少奶奶平日最喜歡置辦這東西的、看三件首飾、沒有一件不好、當下便說、「東西是不錯的、她要賣多少錢」、徽君道、「賣却不賣、只押五萬元、你有法子、給他辦一辦」、王少奶奶道、「要找主兒抵押、只有送到當舖去、最便當」、徽君道、「當舖裏出不了這價錢呀」、王少奶奶道、「她果然價錢便宜、我可以買來」、徽君道、「你有錢、暫時把東西留下、也是一樣」、王少奶奶道、「抵押的事情、我絕對不幹、因爲將來、取贖有許多麻煩、要用錢花、便是賣給我」、徽君道、「你可以出多少錢呢」、王少奶奶道、「她要五萬元、我就給他五萬元」、徽君道、「你能多出一點、我可以從中幫忙」、王少奶奶看徽君的神氣、急要用欵、便一口咬定道、「至多五萬元、我可以立刻給你一張支票」、徽君道、「你再添一萬元、我可以做主、替他賣去」、

## 「相聲」爲古優演變

### 於談笑之間述滑稽故事　古人紀述類多與此相似

相聲者，古之優人也，歷代書籍中記載優人之事者，約不下百餘種。如周之「優旃」「優孟」，唐高彥休「闕史」中之優人李可及，宋葉紹翁四朝見聞錄中之俗優說，樊惱明田汝成委巷叢談中之優人說，張循王等等皆是也，此種優人釋之者，皆謂其爲今之伶人，其實乃今相聲也。按戲劇與此，固有相當關係但已經有許多變化，始成爲今之規模。故今之戲劇，與古之優人，不同之點甚多，如戲劇分若干場，非化裝不可，有歌唱，有武打，其動作皆係舞式，有鑼鼓，古優俱無之。如此種種，難以枚舉。化裝一層，雖有優孟做扮孫叔敖一事，然亦僅見，是可證今戲與古優，已無直接關係矣。古優與今戲不同之點甚多，而與今之相聲相同之點則甚夥。如古優每次作技，不過一二人，或三數人，可隨時呼至人前作技，隨便指當場一物一事，作爲談笑之資料，不必化裝，偶爾亦化，古優不唱，偶或歌一二句，今之相聲多仍如此總之，今之相聲，與古之優人，幾無不同之點，是可知今之相聲，即古之優人矣。蓋戲劇雖與古優有相當關係而已經許多變化，外表內容，皆已相差甚遠，而相聲則仍存舊式，而無若何之變化也。故曰與其釋古優爲戲劇，不如釋古優爲相聲，且宋吳自牧夢粱錄云：「宋泥色主張，引戲色分付副淨色發喬，副末色打，云云」。蓋發者，作愚謬之態以供嘲笑，而打諢則益發揮之以成笑謔也，等等情形，亦與今劇有差，而與相聲則極相吻合。而西漢書韋昭曰：「象人今之假面也」。可知相聲一技，來源已遠，不過有書「相生」「像聲」者，但亦只字面各異，而音則同。茲因該界中人皆多書爲相聲，故從之以存其面目。

（仲屏）

## 無線電

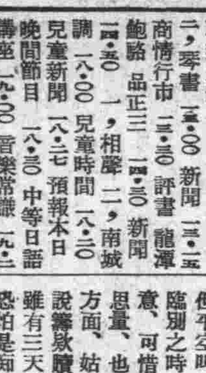

### 北京廣播電台

呼號XGAd　週率六四〇千週波　十一月六日（星期三）

（第一廣播節目）

八·〇〇 新民體操　八·一〇 初等日語講座　八·四〇 京劇唱片　九·〇〇 新聞重述　九·一〇 商情行市　九·三〇 新民講壇　一一·三〇 唱片　一一·五九 報時（由東京轉播）　一二·〇〇 家庭常識　一二·一〇 職業介紹　一二·一五 一，東韻 二，琴書　一三·〇〇 新聞　一三·一五 商情行市　一三·三〇 評書 龍潭鮑駱 品正三　一四·三〇 新聞　一四·五〇 一，相聲 二，南城調　一八·〇〇 兒童時間　一八·一〇 兒童新聞　一八·二七 預報本日晚間節目　一八·三〇 中等日語講座　一九·〇〇 音樂常識　一九·二〇 行政工作報告　一九·三〇 演講　一九·五〇 蓮花落　二〇·二〇 新聞　二〇·四〇 一，單弦 二，播音劇　二一·三〇 地方新聞　二一·三九 報時　二一·四〇 絲竹合奏　二二·〇〇 新聞，新聞解說　二二·二〇 京劇

### 天津廣播電台

週率六二〇千週波

一二·一〇 津 職業介紹　一四·三〇 津 新聞　一七·三〇 津 衛生常識　一八·二七 津 預報本日晚間節目　二二·四〇 津 地方新聞及預報節目

## 虎窟鴛盟

董蔭狐作（二二八）

（全部版權禁止翻印）

### 第十三回

通臂猿設計騙嬌娘　玉面狸窮途逢俠客

此種不意的消息、恰如天外飛來、公子雖不吃驚、却也有些愕然、便道、待我前去看來、蓮娘想不到她的丈夫在這短促時間、竟會得了意外的援助、一時興奮已極、便也要前往觀看、公子躊躇道、你此時再到外邊、未免諸多不便、蓮娘道、我並不曾正名定分、算是公子府中的人、還講不到甚麼觀瞻所係、如其比武之際、公子不幸失敗、我便依然要作那到處爲家幕天席地的生活、試問到了那時候、誰還能夠加以攔阻不成、公子無可駁回只得點頭應允、正是、

慢道寄人籬下苦　居然掉臂任游行

### 第十四回

顯手段完聚好夫妻　憑眼力辨識眞盜賊

且說那玉面狸高一郎、神情悃悃、出了公子的府門、直覺得四方易位、天地異色、回想夫妻二人、當清晨出店的時候、尙自鶯鶯比翼、不料只爭半日、竟已變成勞燕分飛、雖說因自己貪財、誤投羅網、究竟是公子慕色、巧設牢籠、只恨一着走錯、鬧得滿盤皆空、但不知自已的妻子、是否貶損志節、貪羨榮華、若說她已經變心、何以舌敝脣焦、定要討那三日的期限、若說她未曾變心但平空叫我去籌千金鉅欵、豈不是天大的難題、再她當臨別之時、曾向我遞個眼色、莫不是暗具深心、別有用意、可惜在場的耳目太多、不容把話說破、他只顧一轉思量、也不知走出多遠、忽又轉念一想道、在她的那一方面、姑且拋開不管、單就自己一方面、忖度一番、倘說籌欵贖妻、固屬無望、講到請人比武、亦是空談、期限雖有三天、結果終於一籌莫展、要打算夫妻再行完聚、恐怕是痴人說夢了、他想到這裏、不禁心灰氣絕、一時茫然止步、精神恍忽地說道、我除去一死外、更無他法眼前車輛到來、倘自毫無知覺、後經李剛公羊休、向他盤詰、這才把經過的情形、詳細說明、二人聽完以後、公羊休便道、唔呀、吾看你這個人、太不長進、輸了老婆、就要尋死、何如當初不貪那一千兩銀子、況且與其死在外邊、何不死在他的家裏、別瞧他有錢有勢、也架不住人命關天、你若當眞的豁出了這條性命、趁早回去死、吾必要替你伸寃、跟他去打官司、倘若死在這裏、不但吾不管、只怕你的屍靈骨、還要當了狗點心、李剛沒有容他說完、便道、你眞豈有此理、人家不幸、遭了這個事、你還要拿着取笑、咱們不會遇上便罷、既然遇上了、當然不能不管、如今更無別的可說、只有請你去跟那白公子比武、好使他們夫妻完聚、公羊休道、你就很該挿手去辦、何必一定要拉吾呢、


# 治之惟有一品！

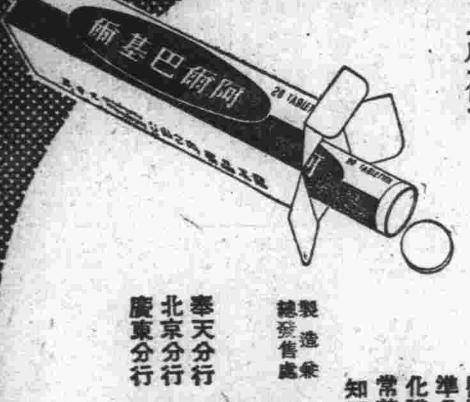

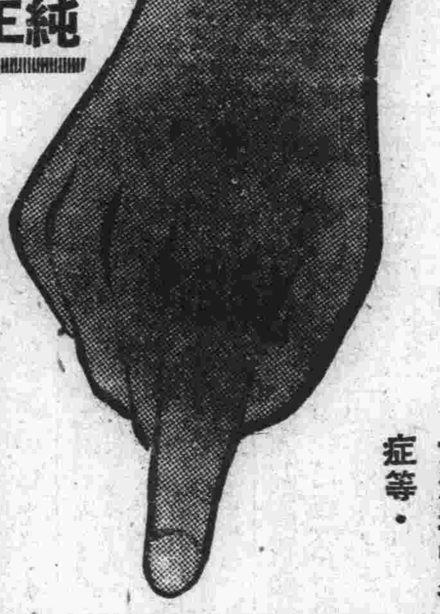

**純正雙基化學元素劑**

急性淋疾　惡性淋疾

以及…敗血症・丹毒・中耳炎・肺炎・化膿症・關節炎・產褥熱・齒槽膿症・婦女淋毒性各症等・

**阿爾巴基爾**…係日本最初的雙基化學元素劑、乃採取兩種至純化學元素之基礎的成分、而嚴密配合所製。於是完全解消從前的單一分子劑之一切缺點，例如害胃、嘔吐、發疹等副作用，而一層補強其殺菌治療功能，確立決定的治療法本品一出，瞬時之間風靡全球，使醫藥界從前的學說，由根本改革。

**阿爾巴基爾**…因其成分，最純至粹，故以少量內服，立即溶解消化，經腸壁與食物之榮養分同時吸收於血液，神速的滲至病巢，對健全部分毫無作用，專對淋菌，以及化膿菌，立奏敏烈的殺菌作用，而由深部病竈瞬時間徹底掃蕩，以斷病根，而縮其治療期日。

**阿爾巴基爾**…一劑，所以能把頭述諸症僅以內服一法，便不須切開手醫術或注射等手續，在極安全裡，均得根癒而絕無治後再犯之憂。單舉淋病，而杰治癒過程，不論重症輕患，皆於最初之三日必收淨尿，滅菌等驚異現象。故以此絕對的武器而攻淋菌，癒斷淋症一事，實較治傷風容易也。

**阿爾巴基爾**，今在各地有名大醫院中，爲化學劑之最高規格標準品，而博受絕讚與賞用，尤於化膿症與急慢淋病，治之收得非常美滿效果，查其實驗發表，可知百中九十數%之治癒率也。

製造衆總發售處　股份公司 山之內藥品商會　大阪市東區高麗橋五丁目　東京市日本橋區小舟町二丁目

奉天分行　奉天市紅梅町二番地
北京分行　北京內三區東四北大街一三四
廣東分行　廣東市惠愛中路一七五號

二十片・百片　各地大藥房出售

# 阿爾巴基爾（片）



## "SINE" 信誼藥廠

SINE LABORATORY SHANGHAI　長命　上海信誼化學製藥廠

中國最具規模之著名藥廠

**本固枝榮・結果茂盛・**

信誼藥廠爲創立已十六年之化學製藥廠
信誼藥廠之使命在自製西藥發揚我國光
信誼藥廠之宗旨爲服務社會與福利人羣
信誼藥廠出品數百種風行全國遠及海外
信誼藥廠注重物質優美故出品功效卓絕
信誼藥廠各種良藥經科學管理不息產生

選購信誼良藥乃君之見識精明
全國各大藥房皆經售信誼出品



## 健齒白牙…

底確使你面容加得百分艷美，特別增强身體健康，刷牙原來目的，便不外治或防牙患，加强牙齒本質。

**獅子牙粉**，精選多種特創原料，經近代最進步裝設所嚴製，故品質，效果，絕無他品所追隨

**獅子牙粉**，殺菌淨垢功効，必能預防虫牙，齒槽漏膿，常用又能治癒牙患，更得堅固的齒牙

**獅子牙粉**，感觸暢爽，加倍活氣，掃淨口臭口熱，其効絕大，用量極少，最合于經濟的生活

上海江西路一一五號　獅子牙粉公司
天津日本租界旭街　小林□舖

# 獅子牙粉



啓者茲遺失天津交通銀行倉庫第七一二六號倉單一紙除向該行掛失外此項倉單無論落於華洋人手一概作廢特此登報聲明　義成公司謹啓



**津市性病專門店**

早洩救星 **性美**　回春聖藥 **桃夢**

一元三角　二元一角　一元三角　三元三角　五元五角

至路途遙遠之人士請於信封內裝入郵票一角索閱以便形錄急寄不悞其他性之珍品具甚多珍巧出人意外務祈一度駕臨參觀

天津日界芙蓉街卅一六　**精美堂藥房**



# 鼠瘡瘰癧丸

男女一切鼠瘡瘰癧未破立即消化已破爛流膿流水或生管子外面瘡口抹上概不用一竟遞此丸服下准保長肉收平惟此丸藥質與衆不同吃時務使白水溶解泡開方可服下每打十二付六元病根深電加料每打十二付十元函購郵費五角關外朝鮮各國郵費八角姚鑫森大夫啓事凡男女鼠瘡瘰癧破爛生管大症負責包治痊癒天津地有相當舖保好後收欵△開設天津東門南路西胡同姚鑫森醫師大藥房製代售東馬路順法界四號路基泰大樓福祥公司濟南張璧子博山福成祥濰縣聚成益青島天合益徐州張璧子分行大同城一德堂

鄙於民五赴試考取正醫創此藥效驗准確歷史優久國民廿三年政府註冊發給證一九特種成藥專治數貼任何物



北京西單北大街堂子胡同

# 大華飯店

偉大華麗　設備完善　新張開幕　房價八扣

是高級的旅店歡迎各界參觀　電話西局三〇一〇　一三一〇



少山氏 **乾坤化癥膏**

痞塊不化一貼此膏由堅而軟由軟化消奇方奇藥化病如神　五元特種十圓　天津日租界橋立街久春堂藥房分號法界廿五

此膏力結不化能通胎鬼



# 淋病

病均有特效療法決能當日不悞公事（時間）早十點至晚十點

淋病爲雙球菌排尿疼痛繼則常若不經確當慢性淋病之可遺害無窮本所減淋四日根愈法界渤海

# 華北輸入組合聯合會 月內成立担任組合輸入申請

【北京特訊】關於由日本地向華北輸入物資、如四日當局所明示之自五日施行輸入許可制以統制之、而實際手續、各輸入組合今後將向興亞院華北連絡部申請承認輸入、然興亞院華北連絡部、對此種申請、以承認一事、乃暫定措置、俟統轄各輸入組合之華北輸入組合聯合會成立、即由此聯合會在監督官廳指導下、處理各組合之申請、蓋華北輸入組合聯合會、乃處理此等申請承認輸入、並總括實行天津、青島各輸入組合共同事務之重要機關、故其成立各方面甚爲注目、現正當局正在遴選首腦部之人選、本月內當可實現云、

## 本週青島市紗布標準價

【青島四日中華社電】華北棉絲布商組合青島支部、已決定十一月四日至九日一週間之棉絲布標準價格如左、棉絲布本週十六支（一·〇〇〇）元、二十支（一·〇四〇）元、三十二支（一·二二〇）元、四十二支（一·四四〇）元、上週十六支（一·〇四〇）元、二十支（一·〇八〇）元、三十二支（一·二二〇）元、四十二支（一·四四〇）元、棉布本週三十三元五角、上週三十三元五角云、

# 大沽鹽田增產 建設工事定年內完成

華北鹽業股份有限公司、自本年二月間成立後、積極改進華北沿海各地鹽產、本年餘來着着進行、已獲有良好成績、溯自事變後華北明朗化、而對於開發事業、極力邁進、關於鹽產方面、向由興中公司鹽業部直接辦理、旋以當局有謀一元化之健全發、增加產鹽、乃由中日合資設立鹽業公司以專責成、於是所有長蘆、青島、海州等沿海、及大清河各地鹽田分別進行食鹽增產、頃悉鹽業公司、已向日本定購大批應用機械、尤以國際情勢關係、對鹽區增產強化更爲必要、除大清河鹽田工程建築計劃完成後、預定明春開始實施大沽方面鹽田、全部工程計劃亦定本年底建設完竣云、

## 京津空前大雨 粉市相繼低落

津市自前日（四日）得降甘霖、前晚迄於昨晨仍大雨滂沱、而此次初冬降此大雨、實近五十年所罕見、因之麵粉亦已隨之落價、據食糧市場消息、今秋各地缺雨、小麥未能下種、麵粉上升亦有關係、茲者四鄉及京津沿線、已告透雨、不特麥可下種而土地濕潤發育上、尤裨益甚大、因此連日麵粉市已連續低落二三角云、

# 京市食糧六公會 聯銀借款 成立後採購食糧

蒙疆自治政府、所轄各地農村、本年以來、因雨適合、農作物出產多告豐收、茲京市米業、雜糧、斗店等同業公會、鑒於蒙疆農產豐收、京市人口激增、該各同業公會、爲謀市內民食充裕、及補助華北食物產量之不足起見、遂於日前向京市中國聯合準備銀行、借款二百萬元、昨日（四日）已正式簽定借約並準備以五十萬元、採購蒙疆雜糧、百萬元購置米穀、五十萬元在津採買麵粉、此次專員業已分別出發、津方昨（五日）已開始接洽將來京市得此大批食糧接濟、民食問題可告無慮、京市食糧市價恐不免仍有低落之勢云、

# 華北開發煤業部長 對華北煤業現狀發表談話

【北京特訊】華北開發煤業部長小川理事、就華北煤業現狀發表談話、謂、蒙受匪襲後之煤礦、其能率反形增加云云、所論大要如左、華北產業重點乃於煤炭礦石之點已不待言、其中最重要之煤炭、來年度或將較本年度大量增產、去年產煤量大體與事變前相同、華北煤礦與內地比較、具備種種好條件今後甚爲有望、至於勞力問題、煤礦勞動者雖曾一時減少、然其乃係因農忙期歸農者多故也、十月中旬後趨漸歸來、此乃每年定期之事故勞力不足不過三月即已補充充分、憂慮食糧不足而移動一部分勞力者、亦因了經礦方保證食糧而歸來、因僞匪亦知煤礦之重要性、故有時因場所關係蒙受匪襲、而前此被襲擊之山西方面煤礦、其結果煤礦職工反得到煤礦不能爲匪彈所中、久而自信而精神振作成績上昇、礦方所感覺者天災因重於匪患也、煤炭販賣公司定自十二月一日開始營業、去夏興中公司提出該販賣公司設立案時、煤炭收買者曾與販賣者反對而現在收買者反希望收買、現象好轉至堪驚異云、

## 足金市平滯

津足金市場、昨日（五日）市況頗呈冷靜、人情既無開市氣亦非常呆滯、迄午僅開一盤、與前日行市相同、仍爲四百二十二元、一般認爲銀根關係鬆動時、市況定有一番榮局云、

## 華北船主公會 指導華交水運事宜

華北船主公會、自成立以來對於華北航業、力圖整頓與改善、且該會爲謀同業之福利並教育培養同業子弟計、曾在塘沽、舉辦一小學校、專以培植同業之子弟爲目的俾航業之家庭子弟不至失學又該會鑒於華北交通公司、舉辦內河水運交通事業、該會爲協助華交、發展華北各內河水運交通事業、及日後營業發展起見、現已派員分赴華北交通公司、天津興濟華交水運營業處、指導華北南兩地水運處、及其他各地各地水運交通改善云、

## 津縣征下忙田賦

天津縣署以時屆秋冬、縣境各區下忙田賦早應開征、前奉河北省公署令飭津縣迅即開征具報、當經縣方佈告各區、並業於月前開始徵收其辦法仍然按照本年上忙時期徵收辦法、每正附一元附加一元開徵二十九年下忙糧租、並帶徵未完本年上忙及節年未完糧租、所有天津縣代徵市區糧租事一律自應循例代徵、除呈報並分別函令外、並佈告縣境各花戶等、勿得任意積延致干罰辦、所有納租各主須自行來照繳納不得交給鄉丁代納、各鄉長副有補佐公家責任、並應隨意嚴催、務令屆期繳納、以完正稅而維國課、

## 私立各農場 農鑛部令飭登記

各地治安平復後、各地均致力生產事業、尤以各地農村工作更積極化、年來合作社之設立與農場之開闢爲數甚多、河北省一帶多爲農產區土地甚適於農作生產、因之農業更較他區發達、河北省公署前奉國民政府農鑛部令以各地私立農場甚多、均未經官方許可、其中難免有不良農民從中藉起私立農場、爲統制各地農場並由政府予以全面之指導輔助、茲令飭省方轉令各地私立農場一律辦理登記手續、其主要登記手續爲、一、凡中國人民利用化學方法經營新式農場者應即申請國民政府農鑛部登記、二、農場登記之所在地均可向當地縣市政府辦理之三、登記農場之資格、甲、十畝以上之面積之主要農作物場所、乙、五十畝以上有牧場者、丙、農場有五百元以上之流動金者、丁、農場管理者須有中等以上之農業學校卒業、或有同時學識、農學精良者、以上各辦法、河北省公署自接該會後已轉飭各縣道一律知照云、

# 滬金融界慢性狀態

自去年夏即緩慢化之上海金融界、最近呈慢性狀態、如資金利益之低下狀態、

### 金融緩慢要因

最近加速度之原因、可舉如下數項、即安南情勢不安、因三國同盟成立國際情勢之急變、香港南洋資金之向上流入等、又歐洲戰敗國之法幣資金、最近亦顯著向上海逃避、上海資金橫溢、由華商銀行存款增加即可看出、據云總額爲三十億元、其增加速度依中國報道稱、銀行準備會之交換存款及同業存款去年八月每日平均爲三千九百十五萬四千八百五十元、本年七月爲一億一千一百〇九萬四千一百四十元、八月爲一億五千四百十二萬七千七百五十二元、本年八月較去年八月之增加額、爲一億一千五百二十七萬二千八百二元、已爲二倍半、今觀望資金之需要如何、因日本對重慶經濟封鎖、上海製品不能流入內地、自華北聯銀實施無匯兌輸入許可制以來、向華北一般製品之流出、亦爲限制、又海外輸出、因政治不安、亦被抑制、國產業界商界均陷沈滯、故資金之需要遞減、

### 資金低下傾向

各銀行對此資金處處分離、一時故不得不低下利息、自十月一日上海、浙江、中南、實業、鹽業、金城、大陸、四行儲蓄等華南大銀行、均由年利四分減至三分、日人六大銀行亦將法幣往來存款減息一分、外國銀行由二十一日起、花旗將年利一分之法幣往來存款改爲無利、又錢業公會借出之日利、每千元爲一角或九分、與五月之二角五分、有顯著之低下、一九三七年七月低下一角、

### 滙兌市場影響

上海金融緩慢狀態、遊資向匯兌市場流入之時、由於招來法幣對外價格下落之點、從來即爲重慶政權擔心之點、而最近環境變化、而遊資有阻止購買外貨之傾向、例如逃避時因無適當外貨、勢貨有極度不安、美國因太平洋之情勢緊迫亦有忌避之傾向、

### 公債行市騰貴

如此必須捨匯兌市場之遊資究向何處去、想當然向現時利高之證券市場流入、事之自八月至九月、外商經營實上海股票市場、竟至暴騰、而三國結同盟後、國際情勢急轉廻、故對遠東有利權之英美諸公司前途、咸有不安此等股票在市場暴落、上海電話當時一日暴落十元、如此遊資又由股票市場逐出現在流入公債市場、重慶政權公債增價、一流公債最近均至六十元以上、示出事變以來之高價、呈珍奇現象、

### 流入金塊市場

地方遊資之一部、當然流入金塊市場、最可注目者即遊資者、在金塊市場收買、同時收藏之傾向顯著、尤以最近金塊市場大批買物甚多、卒至金塊市場現物售罄、而交易所當局、因金塊罄盡、以及有危於金塊市場之存在、故一時停止交易、討議改革案之結果、由十月二十四日起、改爲半個月之期貨辦法、以次彌補掩飾、

### 重慶吸收資金

以上上海資金過剩、重慶當局甚明瞭、先利用上海租界中文報、宣傳佔據地區內產業之淺落、謀內地匯款簡係化以吸收之、華報報道稱、本年上半期已有十億元之上海資金向西南移助、然結果雖云內地經濟建設、然只資金恐不濟於事、因生產資本與人的資源不足、即或上海遊資向內地流入、恐只可促進通貨膨脹云云、

# 新天津市道路建設即完成

爲發展華北各地水陸航運、樹立華北新經濟體制、建設總署特開發天津新都市計劃、自施工以來莫不全面發展、以期早日完成、首步特三區及特四區第一次租用業已有多數中日商家申請投標、天津工程局爲於本年底能達到相當成績、特計劃市區內各幹線路修葺鋪墊、其工事費達九十七萬元、內曾追加二十二萬元、並各幹線路下水道之修築工事費用預定二十五萬元、防水工事一百四十萬元、其防水計劃及各路幹線修葺、準於本年底完成、目下正由各縣輸入大批砂利以準備鋪墊、現特三區日方申請之大和小學校通用道路已然着手興工、其他商家民房申請建築者亦依次實現云、

## 股票市仍滯

津股票市場、近月以來、依然不脫呆滯狀態、一般進戶除開灤股票、稍有活動、尚有吸納外、其他如銀行公司股票、始終穩定、殊少動態、此外則啓新、市況稍好、但交易亦殊細微、現時距陽歷年不足兩月、一般感開灤發息有望、故前途或須活動云、

## 滿炭續招勞工

滿洲國炭礦、近年以來、因國內各種工業發達、新工廠設立日見增加、而煤斤供給需要隨之而日增、茲滿洲國政府當局、爲謀國內各工廠煤斤供給需要充足起見、現已正在設法積極改進各炭煤之開採方法、及工人增加外、並將各礦工人待遇提高、但因國內炭礦過多、勞工時不斷返籍、從來於農村工作、以致國內各礦勞工分配、終感不足、茲政府當局近爲謀各礦勞工供給圓滑起見、遂於上月起、時不斷由各礦抽派華北各省籌勞工返籍、協助各地滿炭事務所辦理招募勞工事項、故本月份招募成績、較諸前一兩月爲佳、但終因鐵路沿線各地勞工限制招募、故所招之勞工數較諸去年同月則相差倍許、如十月份招募勞工人數、共計二百八十餘名、而去年同月、竟達六百名以上、而九月份不過僅百餘名云、

## 行情前途

昨日本市各業市況、猶無開展、所有供求、俱居於散數、一般供求家對於現市、大多呈示躊躇不前模樣、認爲今後市場之發展、尙有相當困難、決不能由是一帆風順、不過當此月初之際市場跡不看甚爲暢旺、但不致如以往之滯寨局面、或可有相當開展景象、並以銀根之入於寬裕境域、於市場人情不無少許之助力、茲就昨市經過、略爲分述現狀如後、

**乾果** 本市乾果市況、昨日猶在沉寂中、無論何種產品、俱乏興奮之象、人情入於迷漫、頗有進退失據之勢、核桃仁茲以來源仍不多、往年京漢綫出品已源源到津、今年則寥寥無幾、故市氣雖受金匯不振之威脅、仍能保持平局、但以日後無甚來源、當一時不看逆下、核桃固無活動、花菜僅偶有零星呈現、仍能保持平昂、其他各貨則乏佳意、

**棉布** 此間棉布市況、仍在閒散中、人情傾向不定、進出俱稀寥、蓋以市場茲有存底、並未減少、棉價雖昂、惜無實際去途、且值土產登市、需要現金大量接濟之頃、客幫殊不欲貯存現布、而申青市氣又無順利光景、更足以阻滯人情之上游、按現時市場動態而言、日內市面決無順利之象、僅能保持平疲局面、決無開展可能、

**麵粉** 近數日來、麵粉市況、雖未趨於大落、而平萎之風繼續、刻間市中人情陷於平萎一途、對於現市、多不關心、認爲近期中亦不匯、看轉好、以各商活動力彌爲單薄、無意增值、售戶多呈示觀望模樣、並以去途頓有滯象、不無相當軟化之象、按日來經過情形而言、現市可無甚升沉、大致仍有微疲模樣、

**雜糧** 日來雜糧市況、迄無展機、所有活動、俱屬於散處、㚒市場人情受滿蒙來源增多之威脅、無意積極納進、認爲現市轉萎、較上升之理由爲充足、雅不欲再行吸納、兼之市中茲有存根、相當豐厚、市中堆積之數、悉感無處宜洩、倘上掙扎、則積根益無從迴轉矣、故日內市場動態、按大體經過言之、決無順利之可能、不失疲象、

**大米** 本市大米交易、昨日仍在冷落中、所有成交、俱屬於散數、蓋以國外來源、受金匯低落之影響、有疲無昂、各商吃底轉輕、當此時會、悉主銷售、不欲再行貯存、米商又以去途日在蕭索中、殊難掙扎、並以麵粉雜糧俱無開展光景、益難撳動人情、按各商觀望情形言之、日內市面決無順利之意、猶有續呈平疲模樣、

# 本旬濟南各商品市況

【濟南特訊】十月下旬濟南主要商品市況、較中旬呈暴落之情況、當地市場本旬則因實需之抬頭而稍漸好轉、除落花生及落花油稍漸活躍外、其他物資依然不振、呈商內閑散之狀況、本旬甲綿紗布、落花生、落花生油、雜糧、小麥、砂糖、麵粉、煤油、火柴、海產物、木材紙等之市況如左、

△綿絲布 上旬行情大暴落但本旬初、因實需抬頭、暫呈漸騰步調、基準價格、綿布平穩、綿絲騰漲一〇圓乃至三〇圓、

| 行情 綿絲（現物） | 高價 | 低價 |
|---|---|---|
| 16 聘賢 | [illegible] | [illegible] |
| 16 金貨 | [illegible] | [illegible] |
| 20 鳳山 | [illegible] | [illegible] |
| 32 三鼎 | [illegible] | [illegible] |
| 32 八馬 | [illegible] | [illegible] |
| 32 聘賢 | [illegible] | [illegible] |
| 42 栗子 | [illegible] | [illegible] |
| 棉布 花鳥細布 | [illegible] | [illegible] |
| 喜鵲細布 | [illegible] | [illegible] |
| 雙飛龍細布 | [illegible] | [illegible] |

○基價格如左（廿七日發表） 綿布「細布」每一反 [illegible]圓 綿絲 16、17、一包 [illegible]圓 綿絲 20 一包 [illegible]圓 綿絲 32 一包 [illegible]圓 綿絲 42 32 20 16（撚）一包 [illegible]圓

△落花生 旬初因青島定期暴落而低落至二四·〇〇、但上海、廣東、高價收買故立即反撥爲二五·〇〇、每日上市七〇〇—八〇〇袋、頗有漸增之傾向、市場呈活躍狀況、

行情 （100市斤） 高價 低價 旬末 落花生 [illegible]

△落花生油 上旬雖慘落但本旬行情呈活躍狀況、反撥爲五五·〇〇、旬末穩爲五三·〇〇、

行情 100市斤 高價 安價 旬末 落花生油 [illegible]

△雜糧 市場沈滯、繼續低落、行情（上物100市斤）高價 低價 旬末：高粱濟寧物、大豆地場物、小米平原物、包米地場物、綠豆、豆子 [illegible]

△小麥 商內極爲散 行情（100市斤）高價 低價 旬末 小麥 [illegible]

# 皮革市低落 來源不暢成交稀少

津市各業近年尤以皮革業頗呈不振、自皮革經統制以來各地來源已然斷絕、津市皮革商已步入沒落途徑中、迨自皮革公會成立後、津區所消耗之皮革類皆仰恃於市內因有之屠宰場少數出品得以維持皮革市、因之、該業乃得以保持、現市內皮革由公會照股份分配、統計每月不足兩千張、但津市消耗量每月可達三千張上下、且來貨吃底甚重、開價昂貴、每雙皮鞋由七八元竟漲至五十餘元之鉅、近來皮革產量縮減更受市面之影響、皮革頗…… 茲將近日皮革行情開價如下、

| 品名 | 單位 | 價 |
|---|---|---|
| 兩色麂皮大價 | 每磅 | 六·五〇 |
| 頭號花旗（一二五磅以上） | 每磅 | [illegible] |
| 二號花旗 | 每磅 | [illegible] |
| 三號花旗 | 每磅 | [illegible] |
| 芝蔴面皮 | 每尺 | [illegible] |
| 油皮 | 每尺 | [illegible] |
| 皮心 | 每磅 | [illegible] |
| 零皮前截 | 每磅 | [illegible] |
| 邊皮 | 每磅 | [illegible] |
| 帶子油 | 每百斤 | [illegible] |
| 手皮（裏子用） | 每尺 | 〇·六〇 |

# 洋酒罐頭市冷落

依東亞新秩序之建設躍進、華北歐美商業日漸減退、歐美日用品食品有關之商業、亦隨之衰退、就中尤以罐頭洋酒、衣飾等日用品、近年以來、業務日漸冷落、據熟悉經濟者談本市歐美僑商、事變後即日呈沒落、迨至本年英僑美僑紛紛撤退回國、統計殘留者英美僑不過各約四五百人、歐美人從來對於洋酒罐頭、視爲日常食品、經此影響、本市經營該業者退減甚多、普通如白蘭地、威士忌、紅酒等來源既斷、銷路尤微、每瓶雖買三十六七元之高價殊少問津、而罐頭一項歐美品已極少、殆呈日品獨霸而近日行市低落各商無不叫苦云、

# 眼鏡市疲萎

眼鏡市近來依然呈不振現象因該市各貨價格特別高昂、而少數存底、西洋貨已無來路、今日售價竟超過以前多倍以上、以蔡司鏡片言之、過去每副最多不過二十餘元爾今竟達百元上下、且國內各水晶因交通不便、開採不易鏡框已漲三倍有奇、目下津市多係日本出品、且此項貨品運費往昔可比、且上稅甚大、吃底甚重、而市內銷路停滯、今日之眼鏡市場呈未有之低靡現象云、茲將近日眼鏡各貨錄次、

| 品名 | 單位 | 價 |
|---|---|---|
| 克羅克司鏡片 | 每對 | 七·〇〇 |
| 克羅紫光線鏡片 | 每對 | 八·〇〇 |
| 克羅變色近視鏡片 | 每對 | 八·五〇 |
| 超過五百度 | 每對 | [illegible] |
| 托力克鏡片 | 每對 | [illegible] |
| 中國水晶本地貨 | 每對 | [illegible] |
| 中國墨水晶 | 每對 | [illegible] |
| 蔡司鏡片 | 每對 | [illegible] |
| 蔡司墨鏡片 | 每對 | [illegible] |
| 蔡司近視鏡片 | 每對 | [illegible] |
| 富爾摩鏡片 | 每對 | [illegible] |
| 富爾摩墨鏡 | 每對 | [illegible] |
| 水晶花鏡 | 每對 | [illegible] |
| 化學墨鏡 | 每對 | [illegible] |
| 化學色鏡 | 每對 | [illegible] |
| 八棱色鏡 | 每對 | [illegible] |
| 橢圓化學鏡 | 每副 | [illegible] |
| 日本白銀鏡框 | 每副 | [illegible] |
| 日本白銀鏡丈 | 每副 | [illegible] |
| 蔡司白金框 | 每副 | [illegible] |
| 富爾摩白框 | 每副 | [illegible] |
| 美國銅框 | 每副 | [illegible] |
| 化學玳瑁鏡框 | 每副 | [illegible] |
| 化學色玳瑁 | 每副 | [illegible] |
| 玳瑁梨形框 | 每副 | [illegible] |

# 建築材料 市轉呈活躍

本市建築材料市況、近日以來、因天氣日將嚴冷、一旦市內氣候驟變、各種工程恐多因之而停頓、茲一般之工程家、爲謀日後天寒、春明續建損失重大起見、現多正在積極預備年內完成所包各工程、故近數日來、市場各貨交易、頗呈活躍、但以市內現貨存底濃厚等關係、市價因之終不能大漲、茲將昨日（五日）普通行市列左、（單位元計）

| 品名 | 單位 | 價 |
|---|---|---|
| 啓新洋灰 | 每袋 | 一三·〇〇 |
| 西山白灰 | 千斤 | 一六·五〇 |
| 東山白灰 | 千斤 | 一三·〇〇 |
| 青灰 | 千斤 | 一五·〇〇 |
| 北戴河砂 | 每方 | 二七·〇〇 |
| 龍口純砂 | 每方 | 四五·〇〇 |
| 東河純砂 | 每方 | 三三·〇〇 |
| 唐山純砂 | 每方 | 三五·〇〇 |
| 大西河砂 | 每方 | 二三·〇〇 |
| 小西河砂 | 每方 | 一八·〇〇 |
| 大藍方磚 | 每千 | 三六〇·〇〇 |
| 68號藍磚 | 每萬 | 三八〇·〇〇 |
| 48號藍磚 | 每萬 | 三〇〇·〇〇 |
| 普通紅磚 | 每萬 | 一七〇·〇〇 |
| 普通焦磚 | 每萬 | 二一〇·〇〇 |
| 紅筒瓦 | 每萬 | 二六〇·〇〇 |
| 藍筒瓦 | 每萬 | 三三〇·〇〇 |
| 日松板 | 每才 | 〇·三三 |
| 安東松板 | 每才 | 〇·八〇 |
| 杉小丸太 | 每才 | 〇·四〇 |
| 松小丸太 | 每才 | 〇·四五 |
| 日本松板 | 每才 | 〇·四五 |
| 日本杉板 | 每才 | 〇·五〇 |
| 華津濱板 | 千尺 | 八〇·〇〇 |
| 日杉正角 | 每才 | 〇·四三 |
| 日杉柳角 | 每才 | 〇·三六 |

## 麵粉市仍低疲

本市麵粉市況、昨日（五日）仍在疲境城中、人情未稍開展、市價續有滑、計

金錢、牌樓、鐵錨、兵船、花鳥、白桃、水牛、綠蝠、三鮮、蝠桃、炮車、壽桃 [illegible]

## 大米交易續清

本市大米交易、昨日（五日）仍無展機、客幫活動力猶在清閒中、市氣入於平萎、計

小站稻米、交通、蘇黨米、對日米、航業、新泰興、衛利韓、藍貫米中國、西貢米 [illegible]

## 雜糧市況仍滯

雜糧市況、昨日（五日）仍在滯寨中、市氣未脫平庸局面成交不多、計

北河玉米、華北玉米、安南玉米、徐州元豆、通州元豆、京撥吉豆、關外元米、御河吉豆、海河紅糧、興城吉豆、北京元豆、關外紅小豆、徐州玉米 [illegible]

## 桃仁市呈平定

核桃仁市況、昨日（五日）仍在閒散中、成交並不多、計齋堂貨、三井行買數十件、價一百三十元、

## 花菜市況不變

花菜市況、仍無變動、人情未脫平定局面、成交則極有限、市面藁棗、昨日（五日）大同貨五十元、徐州貨四十八元、

方三井 [illegible] 天官 [illegible] 綠三吉 [illegible] 三菱 [illegible]

## 上海雜糧行情 【上海五日電】

本日此間雜糧行情列後 △現貨 大豆油、大豆、落花生、落花生油、北票吉豆、昌黎玉米、蚌埠小麥、關外紅小豆、徐州玉米、隴海紅糧 [illegible]

## 支加哥小麥市

【支加哥（美國）四日中華社電】本日此間小麥市場行市如後 十二月 五月 七月 [illegible]

## 棉布市況不定

棉布市況、昨日（五日）猶在不定中、供求雙方俱各有心氣并以金匯迄無佳象、人情呈示紛歧、計

大五福市布、陽光市布 [illegible]

## 青島 【青島三日電】

本日此間棉布現貨市場市況如左 喜鵲、龍神、雙龍 [illegible] 青市棉布市場茲錄本日期貨市場如左 十一月 開 高 低 收 十二月 開 高 低 收 [illegible]

## 上海 【上海五日電】

此間棉布市場現貨市況如左 四君子綾、四君子五枚、龍頭細布、津嘶 [illegible]

## 大阪 【大阪五日中華社電】

本日此間三品棉布市況如左、十一月 十二月 一月 二月 前開 後收 [illegible]

## 上海 【上海五日電】

棉紗現貨市場茲述本日此間行市如左 日光、藍鳳、仙桃、藍鳳 [illegible]

## 青島 【青島五日電】

此間棉紗市場現貨本日市況如左 銀月、五星、宮女、宮女 [illegible] 青市棉紗市場、本日期貨市況如後、前場 後場 十一月 開 高 低 收 十二月 開 高 低 收 [illegible]

## 棉紗市頗平靜

本津棉紗市況頗呈平靜、茲將本日行市列後、水月紗、八馬紗、大五福市布、陽光市布 [illegible]

## 孟買 【孟買四日中華社電】

本日此間棉花行市如後 奔耳達 前電 十一月 十二月 一月 三月 四月 五月 [illegible] 布羅其、木拉 [illegible]

## 世界棉花市場

**上海**【上海五日中華社電】滬棉花市場本日現貨行情如後 印棉、布洛其、阿可堪、巴西棉、通州棉、美棉節想林克八分七寸、米德林克一六分一五寸 [illegible]

**大阪**【大阪五日中華社電】此間棉花市場本日情形列後 前開 後收 十一月 十二月 一月 二月 三月 四月 五月 [illegible]

**上海**【上海五日電】滬市場本日市況如左 江蘇米、西貢米 [illegible]

## 青島花生油市

【青島五日電】本日此間花生油期貨市況如左、十一月 開 高 低 收 三月 四月 五月 [illegible]

## 人造絲市

**上海**【上海五日電】本市人造絲昨五日市況仍疲、成交極少、茲述行市如左 天橋、金環星 [illegible]

**大連**【大連五日電】此間人造絲市場、茲將本日市況如後、120支門派力司、120支本色、120支日兩色 [illegible]

## 津滬外滙市

津市外匯昨五日依然清滯人情無開展茲將銀行掛牌行市如左、對英、對美、聯銀券對法 [illegible]

**上海**【上海五日電】滬匯兌市場本日市況疲滯、人情仍無開展、茲述行市經過情形如左、前收 對英現貨 十一月 十二月 對美現貨 十一月 十二月 軍票 賣 買 後收 對英現貨 十一月 十二月 對美現貨 十一月 十二月 軍票 賣 買 [illegible]

華興券市場 對英六便士 對美 對法幣 海關金單位 法幣換算 匯劃割引率 〇·八〇% [illegible]

**紐約**【紐約四日中華社電】本日此間匯兌行市開列於後、對英、對日、對華、對法 [illegible]

**倫敦**【倫敦四日中華社電】本日此間匯兌市況如後、對美、對日、對華 [illegible]

## 滙兌市場

**天津** 據本報調查昨日五日、本市匯兌行情茲分如左、孟買、大條、英金、英德、英中、英日、英美、鋼鐵、美英、美法、美麥、美銀、印英、印美 [illegible]

**北京**【北京電話】五日北京匯兌行市、英匯（賣）三便士一六分一三、（買）四便士八分一、美匯（賣）五金元八分七、（買）六金元四分一 [illegible]

## 金銀市場

據本報調查天津市金融貨幣市場五日行市分述如左 [illegible]

**北京**【北京特訊】五日下午北京金價、每兩賣價四百二十五元、買價四百一十三元、與昨日相同、白銀無變化、

**上海**【上海四五電】滬標金市平定、惟人情不振交易稀少、茲述本日市況如後、前場收盤 最高 五五三〇元 最低 五五七〇元 後場收盤 最高 五四九〇元 最低 [illegible]

**各地**【倫敦五日中華社電】本日各地金銀塊情形行市列後、倫敦金、現物、先物、紐約銀、孟買銀 [illegible]

## 證券市場

**天津** 據本報調查關於天津市證券市場五日行市概況分述如左、中國銀行、交通銀行、金城銀行、鹽業銀行、大陸銀行、中南銀行 [illegible]

## 津統一公債

（下午收盤行市）統甲、統乙、統丙、統丁、統戊 [illegible]

**北京**【北京特訊】五日北京證券行市 統一甲種、統一乙種、統一丙種、統一丁種、統一戊種、九六公債、中國銀行、交通銀行、金城銀行、鹽業銀行、大陸銀行、中南銀行、電車公司 [illegible]

## 食品日價

青蝦 每斤、統蝦 每斤、帶魚 每斤、白魚 每斤、鯽魚 每斤、鯉魚 每斤、介魚 每斤、豬肉 每斤、牛肉 每斤、羊肉 每斤、松花 每個、鴨蛋 每個、雞蛋 每元、毛豆 每斤、菠菜 每斤、多瓜 每斤、小葱 每斤、茄子 每個、芋頭 每斤、山藥 每斤、辣子 每斤、生菜 每斤、油菜 每斤、芹菜 每斤、香菜 每斤、紅柿 每斤、扁豆 每斤、西葫 每個、菜花 每個、麥魚 每斤、方魚 每斤、黃魚 每斤、黑魚 每斤、刀魚 每斤、鰱魚 每斤、對蝦 每對、茴香菜 每斤、白蘿蔔 每斤、胡蘿蔔 每個、烏菘菜 每斤、大白菜 每斤、黃豆芽 每斤、綠豆芽 每斤、白□頭 每斤、醃芥頭 每斤、葱頭 每斤、土豆 每斤、薑 每斤、葱 每斤、藕 每斤、蒜苗 每斤、青蘿蔔 每斤、春不老 每斤、王瓜 每條、蠶豆 每斤、豌豆 每斤、蒜 每頭、紫菜 每兩 [illegible]


註冊商標

醫學博士 森田貴孝先生推薦

頭痛聖藥

腦新

頭痛!!宜速服

腦新如遇頭腦疼痛非常難忍時、頭目眩暈神智昏迷時、或讀書過度精神疲倦時及惡醉宿酒未醒時、倘速服腦新可立見奇効、其効若響、服後三分鐘頓覺頭目爽快神智清新、苦痛若失、有如夜月秋遊能有心曠神怡之妙、此偉績確爲本劑獨具之特長、且雖連續服用、對於腦神經或心臟胃腸等、決無副作用、亦無影響、孕婦服用亦無害

主治 偏頭痛 正頭痛 頭眩暈 眼花 精神迷 腦神經衰弱 宿醉

藥價 四包裝 七包裝 十三包裝 二十八包裝 六十包裝 一百二十包裝

大日本名古屋市東區 荒川長太郎合股公司

天津總代理 松本盛大

白熊牙膏

特效獨藥

1，撒羅兒：防治齒槽膿漏
2，台母兒：清潔口腔牙齦
3，雙養精：溶消積留殘渣
4，卜立克：殺滅病菌蛀虫
5，伯銘罕鈣：去除牙磁焦黑

蘇蘇有聲 不生泡沫 處方新奇 藥貴效宏

照常吸烟 見烟自厭 三日見效 十天斷癮

精神戒煙

廣告天下 欺人天誅地滅

天津法界卅一號路東亞醫院北慶豐里十九號

兜安氏馳名藥膏

兜安氏西藥公司啟 上海江西路四八九號 各大藥房均有出售

兜安氏清血藥水爲最佳之治皮膚病內服藥 有清血解毒之特殊功效

遺失聲明 敝人不慎將新民會第六〇六號證明書遺失除報會補發外特此聲明作廢

遺失聲明

專治腎虧 包治淋病

## 「小行者」已上演

戲校前日來在廣和樓首演新排之「小行者」，成績極佳，於昨晚在未開演前即告座滿，明晚在東城吉祥分演一次，以饗觀衆。

## 紅粉佳人嗟命薄 京中坤伶相率參佛禪
### 侯玉蘭等小女伶竟勘破紅塵

這幾乎成了一個定例，由古迄今，只要是紅粉佳人，沒有不自嗟命薄的，所以女子們皈依佛法，是要比較男子爲多。

在過去不久的一天，現爲與故孚威將軍停靈之所的拈花寺中，忽然來了一隊摩登女子，大約有十來個人，粉膩脂秀，鶯聲燕語，很是惹人注目。

她們到這裏來，是隨喜嗎？不是。是燒香還願嗎？不是。她們之來，乃是來給老方丈量源磕頭，拜她爲師，皈依三寶的。

女子們皈依三寶，不算希奇，摩登女子皈依三寶，也不算希奇，所希奇的，就是她們都是現在舞台上大紅大紫的一班名坤伶—侯玉蘭，李硯秀，李宗英等—而一個個肯來皈依三寶，這的確可以說是一件值得希奇的事。

從這一點看來，就可以知道她們雖然是終日戲歌載舞，出盡風頭，博得千萬觀衆的喝采和歡賞，然而，她們的內心對於這惡濁的塵世，却是如此勘破，厭惡，而在自嘆身世！

她們是介紹人，是坤伶中兩位老前輩，一位是恩曉峯，一位是小蘭英。因爲這個原故，所以這天她兩人到廟裏是特別早，更比任何人都忙。這幕皈依的盛典是在大殿上舉行，量源老方丈合掌低眉巍巍然獨坐花中間，恩曉峯小蘭英垂侍左右，她們是擺開一字長蛇陣，像唱十六（五花洞）似的，動作整齊，紛紛跪倒，叩頭如搗蒜，然後由量源爲說三寶，摩頂受戒。

最後，是大家飽吃了一頓豐美的素餐而散。（誠之）

（圖爲侯伶劍照）

## 程玉蘭險些喪生

著名坤鼓姬程玉蘭，現住南市新華旅社，該姬自與其夫董永信分道揚鑣後，詳情已誌本報，自覺於生活無味，頓萌自殺之念，日昨竟乘人不備時服安眠藥片，後經人發覺，昇往醫院，張施手術並注射強心劑，現以脫離危險，其小女武忠喜侍奉在側，恐其再萌惡念云。

## 食譜
### 蛋黃餅

材料：麵一斤，雞蛋六枚，白糖半斤，熟猪油三兩。

製法：白糖研細，將蛋六枚調入。但須留蛋黃二枚，以備後用。然後再把猪油，蛋黃二枚，麵粉和入小蘇達二茶匙，停置片刻，則粉油等自然會勻不可多揉，勻後用麵筒展平使成二分厚，並用餅扦模扦出餅形，餅面上用毛筆塗蛋黃一層，其後把烘盤中撒以乾麵粉，然後把扦出之餅，放於烘箱中，烘熟就成蛋黃餅。表面在未烘時，如用冰糖屑撒上即成冰糖餅。（淑敏）

## 李世芳年終可出演 「承芳社」組班就緒
### 遨貫盛習高盛麟等輔佐

李世芳組班出演事，傳之已久，直至前日在煤市街餡餅周席上，始行完全決定。是日在座者除李世芳本人外，有其父李子健及李燕亭，耿世忠，李世香諸人，對組班邀角各問題，曾作長時間之商議，結果決以貫盛習爲二牌老生，高盛麟爲三牌武生，此外小生爲姜妙香，小花臉爲孫盛武，同時李燕亭之子李鳴盛亦加入演唱，袁世海俟由滬歸來後，亦決加入，陣容甚爲整齊。李世芳將專演梅派戲，有姜妙香爲之輔佐，成績自必格外美滿。社名已定爲「承芳社」，現正向社會局請求備案中。至演期擬定爲舊歷十一月底，總之，無論如何，國歷新年元旦必可於紅氍毹上睹此小梅蘭芳之歌舞翩躚也。出演地點亦經決定，以後將在東城吉祥，西城長安，南城三慶等園輪流演唱云。（之）

## 劉冰庵刀法埒白石
### 鐵綫朱文挺勁而兼秀麗

名治印家劉冰菴先生，係瀋陽名士，寄跡京華，精研六書，三代及秦漢文字，垂二十年，爲白石老人之得意弟子。工治印，腕辣刀挺，渾圓鍵茂，其恢恢餘刃，目無全牛，大有石破天驚，勇邁五丁之概，而單鋒白文，更極得白石老人之奧秘，亦深爲老人所激賞者也。據京市藝界聞人相談，在現今藝壇能學白石老人之刀法，而亦最神似者，祇有劉君一人而已。其曲鐵綫朱文，挺勁秀麗，兼而有之，篆法之博，佈局之巧，迥非時下印人，所能彷彿者也。而鴻跋之精，尤有獨到，鐵筆寫來，意趣橫生，能於方寸之間，寫長篇詩文，雖小如芥子，而筆見力厚，點畫分明，以放大鏡觀之，則字體多種，眞草楷行，無體不精，縱用毫素寫來，亦未必能若斯之動人也。先生之於國學，尤邃然淵深，詩詞並妙，藹然有君子之風度，其刻印所贈之鴻跋題語，尤多冷雋清逸之簡練文字，體文更爲其所擅長，工穩富麗，亦莊亦諧，以故倩先生治印者，每以能獲誌跋爲可寶也。嘗見江宇老贈句有云：「長白山農，（冰菴別署）先生，精研文學，詩詞尤所擅長，而於金石學，造詣極深，鐵筆一揮，萬人爭求，以故，都人士，咸以能得冰菴之治印爲榮也」。老宣先生贊語，尤爲綺麗「弟所存銅牙石章已有數十萬之多，惟君所治者，最合鄙意，邊款更非時下名手，所能彷彿，爲之喜而不寐者一夜矣。」白石老人爲題句有云：「冰菴弟之刻印，參差有態，純師自然者，必能知冰菴工力之深也，竟直入借山之室，能知吾且少年之作，渾似老手，將來定享大名也」。其餘名流題贈，若沈雲潛太史贈詩等，限於篇幅，不及備錄，是可見京市藝壇名彥，推許之深矣。茲以三津人士，訂件者日多，特委法租界勸業場內二層樓，大胡同及英租界黃家花園夢花室南紙店，代爲收件。（拓印即劉冰菴先生所刻）（物玉）

## 民武生合作戲

本市國民戲院定今日早晚露演京津武生合作戲，計高盛麟，侯永奎，蓋春來，劉榮萱及名票淨馮樹林君。早場「長板坡」馮之張飛，高之趙雲，侯之「鐵籠山」，劉之「嘉興府」。晚演「連環套」馮之竇二墩，高之黃天霸，劉之「十字坡」，蓋之「鳳凰山」。

## 王玉蓉暫停登台

通天教主之弟子王玉蓉近日生理起變化，常有嘔吐，故遵醫之囑決不登台露演，據其意願演之期祇少須十個月以上，俟身體恢復常態後，仍再願身紅氍毹上。

## 家庭

## 皮袍之兩種洗法

現在已臨初冬的時候了，穿皮袍的人們，都應當留神，皮袍子是最易污穢的，非洗白不可若找洗衣房去洗，又費又不如意，自已洗，往往不得其法，現在將洗白皮袍之法，公開於後：

物理洗法，普通可分爲二種即濕洗，及乾洗。

**濕洗** 用水爲溶劑，或加以肥皂，或通以亞莫尼亞氣體，成爲亞莫尼亞水，或加以洗濯蘇打，使成蘇打水，用以洗濯，此法頗有洗滌污垢之能力，惟宜於棉織，絲織諸品，而不宜於皮貨。以附毛之皮，如本法所述，係用明礬，食鹽等硝成，觸水則硬化，不適於用，故濕法殆無有用之者。

**乾洗** 即用輕油，或他種固體物質爲溶劑，用以洗滌皮貨，不致使皮板有硬化之弊，頗爲相宜，此法又分新法，舊法，二種；

舊法：用輕油（即揮發油）爲溶劑，其法置毛皮貨於桌上取毛刷蘸輕油細細刷之，則毛上所附污垢，如係固體物質，均附油刷去，如係油跡亦能溶解於輕油，化氣散去惟此化油氣極速，且略有臭氣，使空氣中混有多量氣體有礙衛生。又其蒸氣觸火即燃，故工作之地，不可攜火入內，免兆焚如。又此種輕油價頗昂，故雖宜於洗皮貨而於手續上，衛生上，成本均不合算。（子明）

## 「聖餐」式隆重舉行 今已七歲漸通曉事理
### 五姊妹

傳聞世界的，加拿大之五孿生兒，自一九三四年五月二十八日誕生以來，現在已七歲了。她們非常的健實活潑，每天有成千成萬從各地到來的參觀人士，對她們五姊妹都傾着無限的讚愛！

從世界各地民俗考據所得，迄今數百年間，已有三十三件孿生五子的記載，然大抵皆在生後一兩個月亡去。加拿大這一胎五子，完全是借助於近代醫學的倡明，與其國家對人民深切愛護的賜與，而得以發育生長與普通兒童一般。

現在這五姊妹，平均身長已達四五，五英寸，體重平均已有五十一磅，較比一般同年輩之小孩，發育殊爲適當，在本年的八月十五日，於加拿大的加特利克教會，爲她們五姊妹曾舉行了隆重的「聖餐式」，此種儀式非爲懷抱未脫乳之小孩所可行者，能辨別善惡好壞之兒童，一至相當年歲，即可施行此種儀式。而知到此時期之兒童已可事明理矣。然而她們五姊妹，雖僅這小小年紀，然而她們卻非常富有，從她們出演電影，無線電播音，及各地愛憐者之賜贈（現金）各方統計，收入之財產已達百萬金圓以上！除此，在她們五姊妹中，倘有一人病了，其餘四人亦皆病下，這種意想不到的姊妹愛，可謂發揮盡致！將來最可怕的事，是在她們成年後「共同結婚」的一個問題，因爲近來使人吃驚可怪的，向她們五姊妹申請婚約的信，已接二連三的飛來，致使保護她們的人亦難于作覆呢！（維祺）

## 電影圈

世界著名拳主「棕色轟炸機」喬路易之姿態，在運動界留有深刻印象。今春喬在美參加拳門錦標賽，新環球片廠專擅新聞特種片，將喬路易之拳法全盤托出，精彩激烈，得未曾有。現隨正片「風流大盜」在眞光放映中，連日影迷往觀倍加讚許，一致推崇此勇不可擋之黑人拳王，畢竟爲重量級拳爭霸賽中之盟主也。

眞光下期重要名片，計華納之「國防第一綫」，係男明星喬麥克利及女星伯爾塔瑪薛兒合演，情節驚險生動，穿插曲折纏綿，麥克利在「鐵馬」片中，極見卓越演技，以英勇活潑之作風稱著，頗爲大導演西席地密爾所誇譽，又硬性作風之大明星陸灣斯凱奈最新得意作「西線鐵軍」將於本月杪亦在該院首映。

派拉蒙與本年度五彩神怪鉅製「科學魔王」昨晨在本市光華影院試演，觀者多影界中人，對此片備極欣賞，此片確爲銀壇罕構，最奧妙者爲魔王以雷錠光學將人類縮成不滿一英尺之渺小動物，其構製之逼真，鏡頭之變幻，可謂出奇制勝，空前僅有，結局暴戾之魔王以追索小人而被陷墮落巨阱，觀衆由緊張情緒中始轉危爲安，全片無時無刻，不在驚險中。

滿洲影圈頗多片斷，茲分析如下：曾經三次赴吉林拍攝外景之新片「新生」，全部錄音完竣，再經一度剪接可放映。女影星季蘭芬應友邦松竹少女歌舞團之邀，赴日表演，在東京，大阪等埠甚受歡迎，上月二十七日演畢已返新京。本年六月派遣赴日之優秀演技人材張天賜已於月前歸滿，不久將着手拍攝新片。

## 小楊月樓 將長期在津演唱
### 已與國民訂立半年合同

海派名伶小楊月樓，自日前在中國戲院演唱後，對各戲院之接頭者多有商洽，聞刻已與本市國民戲院作進一步商洽，繼辭盡護後在該院演唱，合同期爲半年，大致已經妥洽。楊伶對配角方面仍與劉榮萱，陸鳳山等合作。按楊伶昔年於日租界大羅天正盛時，曾在該處作長期演唱，時楊之藝名紅雜之稱，後復南下，大爲轟起，今楊非昔年之氣力爲特具之作風，而伊作戲向以實力爲準，年稍長，尚稱氣不稍衰，並楊菊蘋亦起，大可繼乃父衣鉢，唯較其父之劇藝尚須精求也。至楊伶已久未在津作長期出演，對楊之技藝當受一部份人之歡迎也。（光）

## 伶人訪問
## 梨園中幸運兒 宋玉茹生活極樸素
### 在家調嗓練工鮮交遊

坤伶在梨園行中發跡的速度，要較比男伶快得許多，對坤伶的名兒，在腦筋裏印像也較比要深。所以坤伶眞算梨園行中的幸運兒。已露頭角幾年的坤伶宋玉茹在二路角色中很算有些聲氣的了，她的家境在她未紅以前很窮，以後依仗唱戲的收入，便稍覺充裕，曾經出過幾次外碼頭，很得小利。最初是在天津國民戲院演唱，以後便年前聞泰戲院演唱，芳名噪起，很得許多人的賞識。唱戲沒有嗓子是不成功的，宋伶的嗓子圓厚而高，記得以前北京戲校的趙金蓉曾來津中國戲院演唱，宋伶戲碼在趙前，恰巧趙伶稍有嗓疾，等宋伶唱後，竟把趙伶顯得聲色全無，至於那次趙伶在津未能成績圓滿，未必對這點沒有關係。

在宋玉茹的家裏，特有小客廳一間，亦爲宋之臥室，非常清徹。如客到，由她父親與她長兄招待。都是很老誠的人，宋伶對人也極誠懇，依然沒有離開樸素的派頭，在家裏總是布衣粗食。一些也沒有傲習，態度沈穩大方，談吐柔雅，不失閨秀之風範。在她家庭中除去大哥和父親料理她的事情，二哥是在某處作事的，她家庭中生活非常簡單，當她每次到某地方去唱戲的時候，總是她大哥及母親隨去，所以並沒有重大擔負。不久的以前，她曾到北京去了一次。因爲她母親患了嗽病，沒有多久就回來，直到現在還沒有痊癒。北京又有人來約她去唱了！但是她母親的病沒有好，以及預備再學些新戲，所以暫時不能去。現在在家裏積極調嗓子練工，是怕技藝生疏了的原故。宋伶平日閉門簡出，交往很少，僅有幾個女朋友常去談天，最近扶風社與富祿的太太常常到她家去，而且談起來總在過夜十二時後才走的。她生活方面極喜寂靜，對照像很感興趣，聽說最近曾在遠東照了好些，預備將來送人的。（羽光）

## 紙烟之毒素

吸食紙烟爲社會上普通嗜好，一般人雖知紙烟有害，但因其爲害不顯，以致無人注意然不知烟中所含之尼古丁（烟精）均有麻醉毒性，爲害雖不如海洛英鴉片等類之巨，但其麻醉神經減低人之記憶力，促進全身微血管硬化，易於破裂，其害亦非淺鮮。又吸烟時必以火柴燃燒，火柴爲硫黃所製燃燒之烟頗含毒性，每次吸烟吞入硫黃毒少許，久而久之積毒成量，則易發生口腔疾病（如喉頭腫潰），障礙飲食，妨害呼吸，由此則引起其他疾病，此害殊巨，甚至於有生命危險，深望吸食紙烟者愼之。（徐勛）


眞光電影院 今天日夜三場 三點半 六點 九點半
琴韻槍聲 合奏香吻 子彈齊飛
勃洛特烈克勞馥 約翰唐斯 合演新穎滑稽艷樂趣音名片
強盜發雅興居然作曲寄懷 風流大盜 樂師遭軟禁不料因禍得福
加演喬路易拳擊錦標賽
特演國防緊張熱烈巨片 國防第一綫

光華 今天最末三場 三點半 六點 九點半
派拉蒙影片公司絕頂熱妙香艷歌舞大寳劇
賈克斑尼 領導合演 艷陽天
玉女飛空 金戈撼地 百花獻媚 萬星爭輝 肉香四溢 春色無邊

明日偉大貢獻 哥倫比亞公司 震驚藝壇巨構
標準美人 羅萊泰楊 風流小生 雷米蘭 絕代佳人
望眼欲穿之五彩特種科學巨片「科學魔王」日內來津公映

只演今明兩天 三點半 六點 九點半
華納公司出品 中國煤油燈
以中國做背景 最合口味 油池失慎 火爆成災 兵荒馬亂 中國實況
後天起演 丈夫懷胎 妻子生鬚 顛倒陰陽 男女換形 陰陽變性 大喜劇
號外！！ 電影皇帝 米凱龍尼已作百萬富翁了 詳情再報

大光明 今天日三場 三點半 六點半 九點半
滑稽鉅星 里昂埃諾爾 成名傑作 糊塗爸爸
化錢買罪受 糊塗爸爸 到處懷懷！

大明 今天日夜三場 三點半 六點半 九點半
華特畢金 成功作 勇武鉅星
米高梅公司 偵劇名作 神秘第五隊
飛機無端自爆 藍圖不翼而飛 神秘恐怖人人自危 大偵探設秘謀一網打盡！

光明 今天三場 三點半 六點 九點半
歌王 奈爾遜埃迪 主演 鐵蹄狼烟
「除暴安良」快演了！！ 看過本片者已達二萬人！

華安 今天三場 三點半 六點半 九點半
古裝武俠鉅製 胡蓉蓉 龔秋霞 龔稼農 小俠女
國華公司（即明星公司）出品 專制淫威英烈傳俠義片別闢蹊徑 濟弱扶傾專爲世人抱不平！ 鐵騎鏢光血影 鋤奸懲貪污！
後日有聲 火燒紅蓮寺 特選 準令觀衆驚嘆叫絕！
預告「王先生二房東」即日上演

明星 今天貢獻 三點半 六點 九點半
廿世紀福克司公司不可一世之偉大貢獻
影后紅星 梅娜羅 泰倫寶華 兩大巨星合演 雨來 天崩地裂 雨暴風狂
明星下期貢獻；傑姆斯凱納 平生傑作「鐵鎗濟」

羣英 今天開演
明星公司名貴出品 諷刺幽默滑稽悲喜巨片 新舊上海
顧蘭君 王獻齋 諸大明星合演

河北 三點半 六點 九點半 下期開演
空前絕後歷史古裝巨片 陸露明 顧蘭君 黃耐霜 梅熹 李紅 合演 紅樓夢
鳳姐是怎樣潑辣 鳳姐是怎樣淫薄 本片都告訴你 赤裸裸的 華界頭輪放映
特選文化新片 五千年來文化聖地 曲阜聖蹟 加演雍和宮喇嘛打鬼

大陸影院 今日開演 全部天然五彩 偉大武俠巨片 松嶺恩仇記

中央 今天日夜三場 哥倫比亞公司武俠驚險熱烈巨片 火燒赤松林 明天換演 阿拉伯風雲

中國大戲院 馬連良 張君秋 葉盛蘭 馬富祿
伊震庭 高連峯 馬春樵 馬連昆 李崇仁 李洪福 白雲溪 李慶祥 何連濤
今日夜場（星期三） 特煩雙齣 戰冀州 岳家莊 鐵蓮花 寳蓮燈
明日夜場（星期四） 各界煩演 全部 采石磯 臨江會 青風亭
後日夜場（星期五） 特煩雙齣 殷家堡 打嚴嵩 三娘教子
十一月九日（星期六）夜場 特煩重演 溪皇莊 六月雪 八大錘【大車輪戰】【說書】

華北電影院 今天偉大貢獻 三點半 六點半 九點半
華界首映非常巨片 世界大戰中最壯烈最慘酷傑作 歐洲血戰錄
德國海陸空軍戰鬥力活躍 新式武器列強威力顯赫 撼地震天
德軍實地攝製 德國實力大暴露 如此巨片 勢必擁擠 務請早臨

丹桂 今天開演三場
米高梅公司出品 耗資巨萬 海戰大製巨片 孟各曼 郝士頓【通力合演】 深海血喋 一名人類末日
後天開演 五彩巨片 莎麗澄波 小公主

今天仍演三場 三點半 六點半 九點半
華納公司 百萬金元 世界大出品 神奇如「子不語」「山海經」
廿世紀福克斯大出品 偵探驚險鉅片 殺人者死 祇演兩天
後天換演 仲夏夜之夢 天堂神仙地獄魔鬼一齊出動

天津 今天三場 三點 六點半 九點半
新型輕鬆喜劇 周璇主演 七重天 創新紀錄的社會喜劇

天宮 今天開演三場
廿世紀福克斯公司影片 忠勇哀史 全部天然五彩 莎麗澄波 李察格林 合作 率演員萬餘人大合作 小公主
明天開演 人間地獄

國民大戲院 本院特請月華社全體露演
小楊月樓 楊菊蘋 劉榮萱 陸鳳山
三吉仙 方連元 張連芳 王芝浴 松雪昌 李鴻林 郝盛俊 張德芳 韓樹森
十一月九日（星期六）早場 娘子軍 罵曹 鐵公雞 四本全部 六月雪 代法場
十一月九日（星期六）晚場 宇宙峰 全部 鐵血忠烈 代金殿
十一月十日（星期日）早場 桑園會 全部 大英杰烈 茶館起團圓止
十一月十日（星期日）晚場 全部 花木蘭從軍 一至四本 一夜演完 由八點登場 準十時演完 現已售票 對號入座

天寶戲院 重金聘請評戲坤伶 金靈芝 李哈哈 高鳳琴 金艷秋 袁鳳霞 徐笑菊
今日早場 三美奇緣 今日夜場 慈母血

國民大戲院 本院特請京津武生合作大會 只演一天決不多續
蓋春來 高盛麟 劉榮萱 侯永奎 方連元 松雪芳 邱富棠
特請津市名票紅淨 馮君樹林
今日星期三早場 花蝴蝶 鐵龍山 嘉興府 大長坂坡
今日星期三晚場 林冲夜奔 鳳凰山 十字坡 全部連環套

慶雲 金嗓歌王 小綵舞
今早 刺湯勤 草船借箭
金萬昌 小瑞田 常樹田 韓翠鳳 魏喜奎 姜二順 月秋 孫書筠 宋少臣 郭榮山 花小寶 荷花女 湯寶子 小綵舞
程玉蘭 十五日登台

大觀園 北京奎德社 寗萱 徐家華 田玉如
今日早場 人爲財死 今天晚場 雲散月圓

新中央 韓君卿 董翠鈴 小蘭芳 小春來 靈芝仙 張國寶
今天早場 鐵公雞 宋金郎 四郎探母 今天晚場 喜榮歸 花蝴蝶 機房訓

新 白濁當天止淋

蔣彰庭著 五俠尋龍記 一二兩册 日內出版

義商運動場 回力球 今晚八時三十分起
第一次至第八次單打賽
一 白羅地 二 阿悌亞 三 底巴拉 四 蘇唐格 五 后蘭多 六 皮得路
第九次至第十次雙打賽

昇平戲院 花月仙 張秋艷 花明仙 今日早場 和睦家庭 今日晚場 趙五娘

北洋大戲院 花迎春 今天早場 桃花庵 今天晚場 文明太太 紡棉花

北洋大戲院 青衣花衫坤伶泰斗 張曼雲 名淨票界 李君少莊
趙化南 張榮奎 侯榮奎 周少先 趙綺霞 慈少泉
八號晚 定軍山 陽平關 九號晚 浣花溪 下河東 霸王 十號早 父子會 長沙 十號晚 黑風帕 戰宛城 賀后

上光明 著名老生 靳霈亭 標準猴王 小小活猴 劉玉香 奉文興社全體
今日早場 鮑自安 打擂 今早 龍鳳呈祥

大舞台戲院 特聘崑曲伶童記 鴻春社
秦鴻聲 秦鴻雲 秦鴻鈴 秦鳳鴻 秦鴻良
今日日場 桑園會 嘉興府 四郎探母
預告 本社特請李君桂春指導全部連台戲 小狸猫換太子

夫診療所 義租界五十號路對國飯店 出版社印 加郵三角 售一元四 狸貓換太子 漢門悟空 春 別姬 釧 馬販 每位外加茶資一角隨票代收 現已售票請從速購



## 電信史上之新發展 明信片式電報出現

### 本月底日滿間即可實用

以通常明信片式樣大小之紙、書寫文字拍發給對方、筆跡宛如其舊、寄發容易收受敏捷、實爲電氣通信圖之一新發展、此種電報、亦爲電送傳影之一種、但與電送傳影則多有不同之點、相似普通攝影、在實質上能保持住其原有之風味、

所以、無論書寫任何文字、以及繪畫繁簡圖形、皆可藉以電送、如電送傳影、在接收之一方、備有底片印像紙、一一作現像之工作、當時即可現出文字或繪畫圖形、所傳之影一如原形、此與電送之原理、雖極相似、然複寫之方法、則迥然不同也、而且裝置設備亦非常簡單、估計拍發之價格、尤較現在之電報爲廉、

**電送原理** 此種電氣傳送、必須依據拍發者所寫明之畫面、粗細濃淡筆跡、而調節電流的大小、一般之畫面、如筆畫過多、假定將各線條連接起來、該畫一定成爲無數的集聚點、此種原理從以往各新聞雜誌所刊登之圖文照片、關於其模寫之影像、由於網目之濃淡疏密、很易於明瞭、

以黑白濃淡之點線、順次變化電流之大小、向對方拍發出去、對方──受信者、以同一之原理、而用反向之方法、將送信方面所傳來之影濃淡點線順序映寫於受信紙上、正確的現出原有之模式此爲一種有速度的、有壓電傳、用電流濃淡的電報、現雖有「有線」「無線」二途、然比較起來、還是有線之一途較爲正確可靠、

**模寫傳影** 模寫傳影之受信機、有如大型電氣留聲機之箱型、在機箱之上面、裝置一圓形筒、當拍發時、將明信片式樣大小之紙、捲入筒內、圓筒即開始慢慢的迴轉、通過一個細小的眼孔圓筒上原畫之正面、即接觸光線之感應、其反射光線接受光電管(光之電流反應的一種真空管)、如此則原畫各點之濃淡筆跡、而起變化、從光電管之反應、可以變化電流之大小、而向對方拍送

**受信機** 與送信機大至相同、箱之上面、亦裝有圓筒一如送信機的圓筒、有同一的速度轉動着、將圓筒上之厚紙、和受信紙重疊捲在一起、其外層與附有金屬製之筆接觸、應合受信電流之大小而移動、與原畫相同之模寫乃現於紙上、但所使用之厚紙、必須是化學的發光紙、

**明信片式** 用明信片式紙、應用於書寫電報、最爲適宜、此種新式通信、特別是用於中文電報、尤爲便利、普通之電報、吱吱嗒嗒以符號傳送、收信方面聽取音響次數、以手記下而譯成文字今雖有「自動印刷受信機」之傳送書寫之「明信片」依照原樣而傳送過去、在收信方面、實爲無上的便利、以通常之明信片、寫四號大小之字、一張大約能容六百字上下、以此傳送僅需二分鐘時間、而從來所拍發之電報、如邁五六千字之場合、至少須佔二十分鐘之時間、所以如論寄贈照片、書寫常信、無緊急通知、或繪畫各種圖形、以此種模寫式之電氣傳送、實爲最敏捷最便利而最經濟的新式通信、此種發明、於中日滿間通信網上、無疑的創立了一新紀元、聞於本月底、將自日本東京至滿洲國新京間、實施開通收發云、(維祺)

## 福特紅河工廠

### 規模宏大佔地千餘畝

工業珍聞

福特汽車公司之重要並非因爲七十七歲的主人翁享利福特氏、握有操縱全美金融的權力、更不是因爲他能週旋於美國政治界、福特汽車公司之重要、完全是因爲它能製造精良的汽車、它不僅在工業圈中佔有最高的地位、而且在今日之戰場中、它也有無上權威、以前它場力革新工藝、而現在它又在拚命改革戰爭之術了、福特爲了出品迅速耐用、特別建築了一所巨大無匹的工廠、就是現在所要寫的紅河工廠、設於米齊根省之迪爾邦市、或者以前有人作過如此的想像、福特工廠不啻享利福特本人的一幅剪影、可是若以今日之紅河工廠、來作任何一個人的剪影、則嫌過於不合理了、因其面積及各部組織均超脫理想、自成一個完美無疵的工業領域、

紅河工廠共佔地一千二百畝內分數十部不同的組織、是現代美國的一個劃時代的工業區──它輔助這僅有的未受砲火襲擊的和平國家積極準備它的防禦工作、雖然福特出品中、沒有飛機、並曾拒絕製造航空機械、可是它製作一千五百馬力高速度航空機械的計劃、早告完成、

善於統計的美國人聽到紅河這個名字、咸對於它的面積表示驚訝──事實是因爲它所用之電力、足夠芝加哥全市各家之需、所用之水能滿足迪塔特萃萃納提及華盛頓三省、而每月所耗費之布幣爲數不下七千把、上述種種也祇是紅河工廠副產之物、絕不足代表它那異的動人之點去年一年中、福特共出汽車數軍車亦在內、九十四萬五千部、其中的一部份是在其他十七所福特公司製成、而大部及全數所用之材料、則皆爲紅河出品、

## 汽車製造力極宏大

### 每二十八小時可出車一輛

現在先說一說它的設計部、此處絕對禁止閑人出入、除了少數人員在內工作以外、別無他人、圖中最前一人正忙於泥塑一座汽車模型、其餘則忙着畫圖設計、或搭蓋模型、

「紅河」工廠、値得向人炫耀的是利不外溢、所用之材料悉爲福特出品、內部設備計有焦煤爐、氣爐、輪轉機、另外尚有製造玻璃及車帶的地方、最近之「紅河」已能完成百分之九十的福特汽車車身、其建設之完整嚴密、確爲他廠所望塵莫及的、

車身外部所用之油漆單立棉油部、每日可出油一千加侖另有焚化機一具、可將迪爾邦市上之棄肉(如馬骸之類)改造再經過一番科學處理、可供給該廠大批肥皂、油膏、油、酸及酒精、迪爾邦的廢紙進了「紅河」、造紙部便成了有用的包裹、汽車零件的東西、這些副產物、彌令「紅河」在化學、肥料及汽油三業中、每年獲利兩美千萬金、

紅河鑄造部佔地十七畝、每日可出範型一百萬具、所用之煤鐵一次可起煤千五噸、僅廠內之輪送路、即長達一百二十五哩、並備有測驗器多具、專爲測驗鋼毛、鋼絲、橡皮及棉花等物品質之優劣而用、

在工作最緊張期間、紅河工廠共用工匠八萬五千名、負責掃除內部的、即有五千人正午單有送飯車輛、駛入廠內、工人們排成行列、順次購買飲食、每次有半小時的休息時間、在二十八小時內紅河工廠可出汽車一部、出品之神速在世界工業圈中、可稱首屈一指、（王敏）

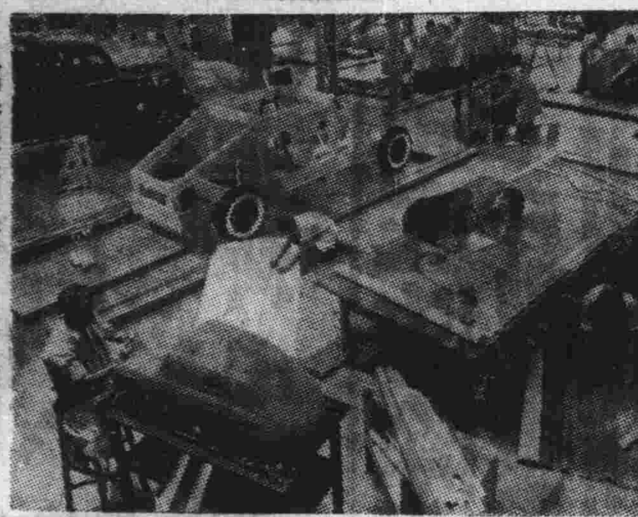

福特『紅河工廠』內部之偉觀

## 戰時倫敦大水塔

### 免空襲目標已拆毀

一八六一年一場大火燒剩的倫敦有名的「克林斯乞爾」大水塔、現在爲戰事之關係、已將塔身之鋼鐵骨架、全部解毀、在前次大戰、德軍飛行士曾指此塔作對英空襲之唯一目標、所以、英國爲增強本土之防守、乃拆毀此塔、將所有之鋼鐵材料、悉數充作大砲之用、塔身、高達二百八十二英尺、由塔頂瞭望臺觀望可以俯覽倫敦全市、塔內所裝置之水槽、能收容三十五萬加侖之水、此事有悠久歷史、堪可誇耀世界之克林斯乞爾水塔、而今已成過去之事蹟矣、（同考）

植物產地

## 大豆原產於中國

### 花生白薯來自美洲各地

**大豆** 大豆爲野生種、原產於東亞、考其歷史、中國神農本草經有大豆、黃劵兩名詞、左傳有「周子兄而無慧、不能辨菽麥」(註菽即大豆也)許氏說文有䔋字、即大豆也、廣雅云「大豆菽也」由以上所載、知大豆在中國的歷史、已有五千年之久了、所以大豆原產於中國是無疑的了、

大豆在世界各國種植的歷史早晚不同、最先者當推中國一七四〇年輸到法國、但法國開始種植大豆始於一八五五年、一七九〇年輸入英國一八七五年輸入奧大利、匈牙利等處、一八八一年輸入德國、一八〇〇年輸入美國一九〇一年才輸入俄國北部此時可以說大豆已傳佈於全世界了、

大豆產地、以東亞爲最廣、中國、日本、朝鮮、印度、菲律賓、馬來半島等處、都有大量出產、其中還是要算中國的產區最廣、幾乎沒有不產大豆之省分、中國可以不愧稱爲大豆國、中國大豆產地、河南、山東、河北、江蘇、安徽、湖北、四川等省最多、

**花生** 花生又名落花生、地果、番豆、土豆、南京豆及長生果、花生的原產地、至今尚不大明瞭、有謂原產於亞非利加洲的、有謂原產於北美洲、西印度羣島的三多明哥島的、還有謂原產於南美布拉齊爾的、但據歷史上所載、當美洲南北戰事時、曾在維金利亞省的花生產區交戰、在散伍時有帶着花生回故鄉種植的、因此推測、西印度羣島爲原產地、南北戰爭後、北美合衆國種植日多、後漸次傳播到南美亞細亞南部、東印度及種香山、意大利、西班牙等、近年來世界各國種植花生的區域、首推印度、而中國與非洲次之、花生於十六世紀時、始輸入中國、初僅種植於福建、廣東、後方廣播於南北各省、而北部所產更多、如山東、河南、河北、及江蘇、其中以山東出產最多、爲全國之冠、且時有輸出國外者、

**白薯** 白薯原產於熱帶、但因栽培已久傳播之廣、究竟原產於何地、實在難確定了、有謂原產於印度、又有謂原產於美洲墨西哥及哥倫比亞地方、當十五世紀時哥倫布發現新大陸後、帶白薯獻歐洲西班牙女王、伊薩貝勒、於是歐洲開始栽培、以後又由西班牙傳入亞洲及呂宋島再由葡萄牙人傳入亞洲至馬來半島此爲白薯傳入亞洲之始、我國則由南洋得之、當明朝萬歷年間、中國福建省被颶風的摧殘而受飢荒、福建省金總督派遣一事員到菲律賓任命搜求能救濟飢荒的食用作物時、西班牙人嚴禁白薯出口、因此中國用巧計、將白薯的根用縄束包而假裝運載纜索的船纜、始平安達到福建、此爲萬歷二十三年之事、不久白薯的栽培、漸漸廣佈、中國人乃有用金總督薯之稱、此爲白薯傳入中國之始、當乾隆五十一年曾下令鼓勵栽培白薯、以作救荒之用、此後白薯的種植日盛、各省都有栽培者、爲鄉民的主要食品、

## 蜜蜂 生活之介紹

### 每四十秒可飛行一里

蜜蜂、我們都知道它能夠釀蜜、能夠螫人、然而它的種類很多、它的形狀大約都是體圓、背上的顏色斑黃全身生着叢密黑毛、在山野中的種類、有營巢在土中的叫做土蜂、有營巢在朽樹上的、叫做木蜂、還有營巢在山上巖縫中的、叫做山蜂、並且它們也能夠釀蜜、蜜的滋味也很甜、大約有五六十個組成一羣、最多者也不過一百個左右、在我們家中所養的蜜蜂、是和山野中的不一樣、雖然說是都是同類、或是它的變種、然而家中所飼養的、因爲性情的溫馴近人、非至萬不得已的時候、從來不肯輕易的螫人、並且有的千萬個組成一羣、隨人的居住而從事工作、關於它的種族、可分下列的幾種、

一、德意志蜜蜂、又有叫作北地蜂、產於中歐羅巴、體色比較平常的蜂略黑、所以又叫作黑蜜蜂、但是它的性情暴烈易怒、而工作很勤、

二、意大利蜜蜂、產在意大利、瑞士各地、又名阿爾卑斯蜜蜂、體色黑而有淺黃色條紋、舌很長、最容易吸收花蜜、王蜂腹部黃色而尾部黑色、大抵性情都溫和、工作也很勤勞、所以釀蜜頗多、並且又善於防禦外敵的侵襲、

三、埃及蜜蜂、產在埃及、阿剌伯等地、在我國蜜蜂亦屬於此種、體質的大小不過如德意志的蜜蜂三分之二、然而產蜜的數量、實不亞於它們、腹黃色毛白、（未完）

四、非洲蜜蜂、產非洲各地按它們的形狀來看、像是黑蜜蜂的變種、體小毛黑、性極溫馴、而產蜜又很多、

五、日本蜜蜂、產日本內地它的形狀好像是埃及蜜蜂的變種、體小腹色灰黑、環節有黃色的橫紋、

蜜蜂的生活、無論是什麼種類、都是集成一大羣、在這一大羣裏面、又分爲三種不同性的蜂、叫作蜂的三性、就是王蜂、雄蜂和職蜂、這三種蜂、在這一羣之中、都有它自己所應負的職務、並且還都能勤勞守職、如果我們仔細觀查它們、規則的嚴肅、秩序的整齊、恐怕是人世的一切、大概都不能比上了吧、

王蜂、又叫作蜂王、或是女王、在一羣之中、只有一個屬於雌性、擔任爲全羣產卵和指揮一切監督工作的職責除此以外、則一無所能、所以是蜂族的君王、然它的體質強弱和存亡、實在很關係全羣的盛衰和興亡、體色黑褐色、而很肥大、並略有光澤、從腹部以下、則作爲茶色、兩翼短小、不善能飛、雖然有毒、除去分封爭王的時候以外、從不用之、生存期、普通三四年、有時亦至七八年、生理構造最特異的地方、就是體中有貯精囊、和發育最完全的卵巢、所以一生之中、祇與雄蜂交配一次、但是亦能夠產卵不絕、謀全羣的繁殖、所以一羣之中、除去蜂王以外、其餘的均不能產卵、或者是叫作繁羣之母、

職蜂又叫作工蜂、亦屬於雌性、因爲生殖器官、發育不很完全、所以不能夠產卵在全羣之中、除去蜂王和少許雄蜂以外、全羣都屬於此種當人所見到的、和所捐認蜜蜂者、都屬於此種、一羣中的數目多至數萬以上、身體在三性中最小、有貯蜜囊、後足上有貯粉器、生存期四五十日或至七八個月、每天工作很勤勞、凡是全羣工作、爲維持巢中秩序、釀蜜、採花粉、分泌蜜蠟、哺育幼蜂、抵抗外敵等等工作、都歸其負責、每天的動作、全羣分職擔任、此作彼起、但終不歇息、體亦生有毒刺、但是非不得已的時候、從不輕用、假如一經螫敵、毒就留在敵人體中、可是自己的身上、不能夠再生長出來、

雄蜂、又名黑蜂、在全蜂之中、祇是此種爲雄性、在每年春季的時候、蜂羣繁殖、雄蜂即隨之生長出來、軀幹較蜂王小而肥大、全身有細黑毛蔽遮、飛的時候發出一種鈍音、專供與蜂王交配、所以終日蟄伏巢中食蜜、但是、有時候飛至巢外、因爲沒有採蜜與粉的器官、

學藝

## 文學的「不足」性（上）

唐紹光

文學是讀者的安慰品、作家發洩情感的工具、作家的胸中有了苦悶、歡喜、悲哀、憤怒、總想作一篇散文、或小說、或詩歌、或戲劇、將它表現出來、方覺輕爽、「非作家」表現喜怒哀樂情感的方式、不過是哭一陣、笑一陣、悲一陣、怒一陣、哭的前仰後合、笑的如醉如癡、悲則俯首蹙額、怒則橫眉立目的大駡不休、甚至於武力解決、但是把這一陣感情潮過之後、再有他事一來、便把這一番情感抛到九霄雲外、有時想起來、不過是腦筋一過、或口頭上一過、也就完事、作家有了喜怒哀樂的情感、不但想把這一段情感寫一篇文字表現出來、還要用盡腦汁、想盡種種的方法、

把這深刻的情感表現於字面上、使它與當時感受的情感事實相符合、才算完了一時的心願、當時的情感上受的刺激愈深、寫的文章愈好、寫文章的時候用的愈多、腦筋用的愈多、因爲刺激愈深、當時的印象愈深刻、愈清楚、作文章的時候、纔毫不能表現的近乎實在情感、實在的景象、所以文學上的技工、修辭上的技巧、日日翻新、代代有所發明、所以由古代的質樸文學、演變出種種文學、由「日出而作、日入而息……」的歌謠、三百篇的的歌、而演成散文、詩詞、歌賦、近代的劇小說等等戲的體裁、和種種文學的別派、它們發生的原動力、只是作家爲求所表現的情感近於實事而來的、在當時的作家、以爲從前的文學方式體裁、和詞句的技巧、因爲社會人事的變遷、事實的不同、不足以表明他們情感和實事的眞象、所以才竭盡了腦汁、用盡了心血、發明出另一種文學、當此種文學既成之後、自然是風尚一時、但再過相當的時期、作家又感到了此種文學的不足、再發明另一種文學以表現他們的情感實事、（未完）


同仁 同仁會發行華文醫書

本會原以博愛爲懷、謀醫術以通邦交、促進人類健康、共享文明幸福爲主旨、創立以來、光陰荏苒、前後已閱三十餘載、事業興盛、人所共知、除已在中國北京、漢口、青島、濟南等地、設有規模宏大、裝備完善之醫院、及防疫處診療班數十所外、復念大陸土地廣漠、如此努力、猶未免九牛一毛、難期成果、爰不惜鉅大犧牲、將日本醫學各科名著、特約專家譯成淺易華文、以資醫術得以普遍、出版迄今、屢博好評、訂購預約、不絕如縷、茲爲便利各地醫家起見、因約經售處、寄售處數所、及採用郵局代收貨款等項辦法、直閱購求、均從意便、經出各書、茲列如次:

精撰解剖學（上卷・下卷）
生理學
組織學
病理學（上卷・下卷）
內科學全篇 第一卷 第二卷 呼吸器疾病 第三卷 消化器病 第四卷(上)循環器總論
外科學（總論）
外科學（各論）上卷
外科學（各論）中卷
局所麻醉法
輸血法
皮膚及性病學
泌尿科學
產科學
產科手術學
婦科學
兒科學
小兒科對症療法
助產學
眼科學
處方集成
耳鼻咽喉科學

醫學總書
人及人之力
日華醫師講習錄
日華會話
日本藥局方

雜誌
同仁會醫學雜誌（每月一回二十日發行）
同仁醫學合本

經理處及寄售處
經理處 北京東城三條胡同 同仁會北京醫院 青島江蘇路 同仁會青島醫院 上海北四川路 ...
寄售處 ...

注意

財團法人 同仁會 東京・神田・神保町・二丁目 電話九段二○七三九番 振替口座東京一二一九七○番

海力命
輔助發育 兒童唯一補品
海力命係由比目魚肝煉製肝油精、爲最有力之滋養劑、中含甲種及丁種維他命功效迅速確實、凡童年學如患身體瘦弱、精力不足養不良等症、速服本品、恢復健康、對於童癆體虛天不足者、效力尤爲顯著

內政部化驗許可證成字第一號
（國立北京大學醫學院檢查化驗鑑定合格）
【天津衛生局立案 北京衛生局註冊】
（青島衛生局立案 上海衛生局立案）
張道郵 去痰精
青島山東路南首至誠藥社發行
萬病皆由痰作怪 願君速服「去痰精」
白痰傷肺、黃痰傷脾、紅痰傷心、青痰傷肝、黑痰傷腎、小兒孕婦均合用、服後痰化水、或隨大便出、即可轉弱爲強、患者注意、勿稍疏忽
各埠經售 天津總經理 北京 ...

聖人出世
尊府怎知道不生出聖人來
壽星牌 生乳靈 婦人吃了
當天有奶 小孩得奶 活潑胖壯 長命百歲 永遠奶多
價目 每瓶(用六天)二元五角 每瓶(用兩天)一元五角（函購款到即寄加寄費三角）
總發行天津東馬路路西 大同藥房 北京、濟南、上海、均有分行

血壓高 腦沖血 牛黃清心丸
宏茂堂出品

魚翅大王 內菜專家
聚合成中西大飯店
本飯店時菜上市 特備極品 黃肉翅 特大燒鴨 大鳥參 哈什螞 菊花鍋 各種什錦
禮堂富麗津市唯一 能容來賓六百餘位 一堂喜壽紅白大事 皆所歡迎 雅座二十餘間 舒適宜人 佳肴美味 南北大菜 四十餘年光榮歷史 有口皆碑 英法俄式 西餐名廚 烹調與衆不同請君一試 無美不備 有美必臻 爐汽已升
▲地址法租界三十五號路迤北 ▲電話中菜部三局四七九一 西菜部三局一六八一

專治強頑痛疾 一切皮膚病
又疼痛又痒癢、而且眼看之間漸々惡化的凡百皮膚病、不論濕的乾的、都因裏頭潛存的強頑的細菌、蝕腐皮肉的關係、如果殺菌力微弱的藥便不能殺除病根、殺菌力強烈的便因刺戟患處所以發副作用。但是本劑因以有機性硫黃化合體之最新化學療治劑之故、雖有異常強烈殺菌力、然絕無些少副作用、並力滲透力亦很強大、不論任何瘡疾皮膚疾病、無一不見暢効妙驗。濕疹、癬疹、痒症、一切慢性皮膚症狀等
包裝 各地藥房均有出售
日本染料製造株式會社天津出張所
代理店 稻畑商店天津出張所
沐納霸爾

創製潔白美肌!
有黑色和雀斑的! 早晨洗臉的時候、拿一個黃豆大的化成肥兒水漿、輕輕地擦擦洗臉、就一天一天的美白豐艷起來了!
有面皰和油臉的! 特別在中午時再像早晨一樣多洗一次、尤其是出外回來的時候、是更必要的、能常把那些髒垢和不能的脂肪、清掃、自能成個潔白豐艷的美肌!
要調整皮粗、成個活潑柔嫩的、頂好洗的時候、常用寶王洗臉雪花膏、俾藉力和美白作用能逐漸地把人們的肌膚創造成個美白豐艷的!
『寶王洗臉雪花膏』有名藥店、百貨店、化粧品店、均有代售、
日本東京神田小川町 オレンヂ商會 振替東京八一八一番

嗚謝 瘋氣 好保
敝人得瘋氣症受未斷根初得小腸 ... 雖行百計無效幸 ... 過厚安堂世傳 ... 洗方用完果然 ... 者快買每料三元

仁德堂 羊角瘋靈藥
破傷 淋症 魚口內消丸
羊角瘋
眞正美國紐約大藥廠出品

麗王洗臉雪花膏
レオン洗顔クリーム
每瓶一元八角 外埠寄力外加
上海新亞藥廠

# 徹底防除明春蝗害
## 唐勸農場調查班出發工作

【唐山特訊】冀東道屬各縣及天津、寧河、寶坻等縣、本年蝗虫爲災、秋收雖被害尚微、而遺卵遍地、明春孵化卵子、各地幼蝗紛起、爲患不堪設想、河北省唐山區勸農模範場、爲根絕蝗害徹除遺卵、特組織蝗虫調查班兩班、一班赴津海道各縣、一班赴冀東道各縣、定本月五日、同時自唐山出發、冀東道調查班、由勸農場西川副場長率領、其組成份子、有班長范正矩耕種科長、掘江技正、李協勵園藝科長等、津海道調查班、由勸農場鄧宗岱場長率領、其組成份子有班長張績五林業科長、中野浩技士、王禮晉技佐等、其預定調查地點、關於冀東道方面、計有、灤縣、樂亭兩縣、十一月五日至九日四日間、調查灤縣管內五區職上地里、劉莊子、南荒場、郭莊子、王各莊、邱家堡、六區柏各莊、南邊大泊、崔王莊、常坨等地、十一月十日至十三日四日間、調查樂亭管內第四區交界地處沿海、張潘各莊一帶、關於津海道方面、計有天津市、縣、寶坻、靜海、大城、青縣等六市縣、十一月五日至九日五日間、調查天津市管內八里台亘家莊、大戟莊、汪家窰、白家窰、十一月十日至十八日九日間、調查寶坻縣管內陳家台等三十五村、王家舖等二十八村、十一月十九日至二十一日三日間、調查大城縣屬一、二、三、四區各村、十一月二十二日至二十五日四日間、調查靜海縣管內第一、五、六等區、十一月二十六日至二十八日三日間、調查青縣管內第一區乜馬莊、第二區上下伍村第三區常磚河、第五區雙樓大小黃窰、事畢即行歸返唐山

# 冀新民會厚生會議
## 冀東新民會派員參加

【唐山特訊】新民會鑒於日下厚生工作之切要、除積極飭令各地機關應設合作社外並於各道辦事處、設置厚生科、以期厚生工作之強化、新民會河北省總會、以所屬各道厚生科長業已先後到任、對於今後全省厚生工作、自應統籌整個計劃、以期得收實際效果、特定於月之一日在保定召開厚生科長會議、討論當前各種問題、並對全省合作社之組織以及工作運營上、施行改善之商榷、冀東道新民會辦事處鵜飼厚生科長、日前晉省參加、預定日內即可歸返唐山云、

# 唐市初見薄氷
## 落雨溫度轉寒

【唐山特訊】時屆深秋、冀東晚寒、氣候溫暖、宛如初春、乃三日晨、唐山一帶、濃雲密佈、細雨滴滴、終日未晴、入晚勁風陡起、氣候驟寒、經一夜來風雨交加、而遍如初冬景象、四日晨、水面初見薄冰、街市行人受低溫之壓迫、甚感悲涼、着皮大衣者、爲數見甚多云、

# 魯省賑務會請欵賑災
## 請由烟款及津現、提撥

【濟南特訊】山東省振務委員會委員長張星五、自蒞職以來、對於會務努力推進、本省連年災荒、難民人數衆多、幸經省當局及張氏之籌謀救濟、始免於流離之苦、該會現復鑒本省今年復遭水旱風雹各災、情況至爲慘重、多振既須急籌、春荒更待預防、特於四日先後呈請華北救災委員會、請由濟南烟土罰欵及天津白銀案內提欵、迅予賜撥振欵振糧、以便分施振濟、茲將原呈分錄於後、

**呈一** 爲瀝陳災狀懇請鑒核撥欵賑濟事、竊查本省事變以還、頻年師旅饑饉、民不聊生、今歲災害並臻、困苦尤甚、前將各縣被水被虫被雹、及泗沂各河決口各災情呈報在案、現計被災縣份已達六十縣、加以三秋無雨、播種愆期、明歲麥收、更復失望、災後孑遺已絕生機、就各縣先後報告及調查災區所得、比戶乏食冷竈無烟、非振不活、災民不下數百萬、爲生活所困、其慘狀、時演鬻子棄妻自盡之事、極多無衣無食、災狀更可想像若不先事籌劃、廣爲救濟、必至老弱盡塡溝壑、少壯挺而走險、攸關民命治安至重且大、惟災區過廣、賑欵無多、設法救濟、羅掘俱窮、遇災民待救之候、値庫藏如洗之會、束手無策、日夜疚心、明知神聖之謀不待呼籲而職事之分、敢忘憂虞、日前難關厥惟籌賑、近聞濟南烟土罰欵六十萬元、已交鈞會撥歸振濟之用、自應敬候鈞裁、而魯省災患如此之鉅待救災民若是之多、不敢壅於上聞、理合瀝陳災情報請鈞會鑒核、顧念魯災特別慘重、就烟土罰欵充賑項下、迅予多撥振欵、以宏救濟、不勝迫切待命之至、謹呈華北救災委員會、

**呈二** 爲呈明本省各地災情嚴重、懇請迅賜分撥欵糧以救民命仰祈鑒察事、竊查本省本年迭遭水旱風雹海嘯蟲傷等災、災區已達六十縣、災民多至數百萬、災情之重、於上年前經臚陳滋陽等縣被災狀況呈請北京振務委員會撥發巨欵酌施急賑、旋奉指令第三六號內開、呈悉、查滋陽各縣災情慘重、已呈奉華北政務委員會飭撥賑欵十萬元在案、仰與省公署接洽辦理此令等因奉此、惟是災區太廣、災民過衆、雖蒙省公署先後於奉撥十萬元內、分別施振、究以振欵有限、普救爲難、且以災情論、較輕者雖可略資補救、而災重及災民過多縣份、杯水車薪不過僅飽一時、瞬屆嚴冬饑寒交迫、勢必盡淪餓莩、迨至來春青黃不接、饑荒更可想象、矧自入秋以來、迄未滴雨、乾旱異常、二麥多未播種、節將立冬、來年麥收希望甚渺、似此情形若不速籌救濟、則日前將來非僅攸關民命、抑亦影響治安、職會振欵拮据、籌措乏術、目覩災民待振之殷、益切彷徨焦慮之忱、玆聞天津白銀案內奉提三十萬磅、專爲救濟華北災民用途、其英界十萬磅、業由澳洲購買麵粉運津、以災民不慣食用、正籌換購雜糧、尤見體恤災民無微不至之至意、所有魯省本年被災情形理合呈請鈞會鑒核、俯念魯災慘重、請由天津白銀案內分撥大宗賑欵糧來、以便分施振濟、而活民命、不勝翹盼待命之至、謹呈華北救災委員會、

# 慶祝日本皇紀
## 濟中日雙方定期舉行

【濟南四日中華社電】濟南中日雙方慶祝日本紀元二千六百年、決定慶祝行事如左

日本方面

一、十一月十日上午在忠魂碑境內、於日本軍官及中國方面官民代表等多數參列之下、嚴肅舉行慶祝三千六百年之典禮、禮畢後舉行中日共同大慶祝大遊行、下午三時起在日本女學校舉行祝賀會、是日公共汽車飾花裝彩晚間商埠公園有焰火大會、藉資慶祝、

一、五日下午七時起、舉行慶祝紀念講演會、有〇〇部隊大木大佐及勝野副領事之時局講演、

一、三日至十日之慶祝紀念週間、在市內各處高搭彩牌樓、各家各戶懸掛太陽旗、

一、九日下午三時起、舉行慶祝武道大會、

中國方面

一、十時官廳各代表參加日本方面慶祝典禮後、訪問日軍及總領事館、表明祝意、下午在城內舉行電影大會、各家各戶懸掛太陽旗及新民會旗、

一、九日下午三時起、在公署大禮堂舉行中日長官慶祝講話會、

一、九日至十一日在城內省立新民教育館舉行慶祝漫畫展覽會、

一、八日起在主要街路張貼慶祝標語及立慶祝塔、使一般市民認識二千六百年紀念之意義、

# 冀河工公路施工概要【三】
## 建設廳技正呂金藻在縣訓所講述

公路

第一節 路基

(一)新路基、開始修築之先應組織施工測量隊、將左列各項用木樁、或其他標誌、一一標明後、始得遵照辦理(一)中心樁、及彎道樁、(二)路基腳樁、(三)路面縱坡及彎弧寬度、(四)路面之橫坡、及水溝之深度與坡度、(五)橋樑涵洞及其他附屬工程之位置、此項樁誌、得依工程分區、及需要情形、分別釘打、或擇其中之一項或數項施行之、(二)若係舊路改築、其路線及塡挖尺寸、與原有公路、無多量出入、並無須用樁誌表明時、只作塡挖尺寸表、交由負責監工人員辦理、(三)塡土之前、須將地面上所有草木雜根、及一切汚穢土質、剷除淨盡、方得開始塡築、(四)塡土時、應由中心線塡起、逐漸向兩旁分塡所塡之土、須無土塊、及草木根葉等易腐之物、並須分層用硪碾、或分次碾壓堅實、整齊、如若一層尚未塡妥後、不得塡築二層、每層虛鋪厚度、不得過三公寸、築實以二公寸爲度、(五)塡築路基兩旁之斜坡、由監工人員按照土質、及當地情形、參照左列表內各欵規定之、(一)硬石一比四分之一、堅隔及黏土一比一、卵石及砂一比二、軟石一比二分之一、黃土及砂土一比一又二分之一、(六)塡土至應有高度後、須將路基頂面、照規定式樣培成拱形、再用汽碾或重人力碾滾壓堅實、每隔三十公尺並須用木板製成之模型、加以校對、以求正確、(七)凡路基建築於山坡之上、而原有地面與水平面所成之角度越十五度者、塡土之前須將原有地面作成梯形後、再行逐層塡土、以求堅實、梯形深度、寬度、及級數、皆由監工人員隨時指定之、(八)凡遇路線彎曲之處、應將內側加寬、外側加高、(九)路線經過山腰之處、應於靠山一面、做成明溝、並每隔三十公尺須於路基之下、做成橫溝一道、以利洩水、明溝表面須堅實平整、溝底斜度及面坡度、參酌實地情形臨時規定之(十)路線經過池塘之處、須將池塘內積水抽盡、導入指定之池塘或河道內、然後依照上述各條之塡土方法、開始塡築、抽水之後、如經監工人員查驗、認爲土質惡劣、應行挖去或打樁時、亦得根據實際需要工作之(十一)如路基係穿經池塘中部、經監工人員認爲修築涵洞或其他工事之必要時或所塡池塘、原有駁岸、或其他工程之材料、經監工人員認爲應拆卸或保留時、得依照需要辦理之(十二)所有塡土、須視土質收縮成度、及塡築方法、得將原定高度酌量增高、以備整陷茲列於後、以備參考、

塡土高度、二公尺以上、二公尺以下、應行增加高度、普通土質、百分之十、百分之八、黏土、百分之十五、百分之十二、（未完）

# 魯行政訓練所
## 招日文秘書學員

【濟南特訊】山東省行政人員訓練所、以該所之日文秘書班第一期學員、現已受訓期滿、業經舉行畢業考試、并定於五日舉行畢業典禮、現爲造就日文秘書人才起見、復繼續招考二期學員、名額定爲四十名、訓練期間仍定爲六個月、其資格限於高中畢業通曉日語者、報名期間至本月二十日截止、業於四日張貼招生佈告、開始報名

# 石門秋季運聯合會
## 在興亞公園盛大舉行

【石門特訊】石門市秋季小學校聯合運動大會、經市公署教育科積極籌備就緒後、於本月一日上午九時起在興亞公園盛大舉行、開會後、全體人員入場、合唱國歌、由教育科長王佩玹致開會詞、來賓等致祝詞畢、競賽開始、依照預定之項目、分別進行、各校參加學生精神活潑、動作敏捷、迅速、秩序井然、較諸過去異常進步可觀、至下午五時比賽終了、結果男高組第一名丁字斜街小學周同朝、女高組第一名女子小學姚墨琴、男初組第一名新興路小學殷變善、張鴻濤、女初組第一名女小張淑杰、學校團體優勝操第一名、市立北後街女子小學、田徑賽學校總分第一名爲北後街小學、茲誌開會詞於後、

開會辭 諸位來賓、諸位小朋友、今天是石門市小學校聯合運動會開幕的日子、承蒙大家惠然蒞臨、以及踴躍參加、本席實覺榮幸之至、謹向大家表示謝意、現在首先報告舉行此次運動會的原因和意義、我們知道小學教育、注重在彼此觀摩、國民體育、更賴於互相比賽、優者奮、劣者愧、有競爭方見進步、此乃自然之理、時屆新秋、風光大好、正學子鍛鍊身體之秋、健兒角勝疆場之際、況値此國運更生、庶政丕振、新民體育尤應特別講求、强心健身、一洗東亞病夫之恥、綜合以上理由、所以市公署主催這個運動會這就是本運動會舉行的原因亦就是舉行本運動會的意義了、復次我們再談一談運動會應有的精神、在野蠻時代的人民、我知道什麼是道德尚膂力喜鬥狠、專以體力角勝負、結果遂開了殘殺之風至近人舉行運動、則注重鍛鍊身體、養成完美人格、以道德爲範圍、作體力之比較

# 冀東通信講習會
## 舉行畢業典禮

【唐山特訊】冀東道公署主辦之通信指導員講習會、自上月廿六日、在唐山開會、迄本月四日、業已講習期滿、四日上午九時、舉行修業終了式、冀東道尹韓則信氏、特親往致訓詞、各縣聯絡學員、定五日各返原派遣縣、茲將道尹訓詞誌次、此次本道抽調所屬各市縣處與通信有關人員、來唐集中講習、爲期雖僅十日、但因教者學者兩方面的精神、均是非常振奮、所以獲得的成績、頗爲良好、至堪欣慰、現在是建設新中國、建設東亞新秩序的時期、凡百政務突飛猛進、日新月異、可是無論在軍事方面、政治方面、以及交通方面、均有賴於通信部份之輔助方能收運用圓滑之效、可見通信事業、在現時代裏、是非常的重要、而本身必須健全發展、方能發揮效能、不負其重大使命、本道署有鑑及此、故有此次講習班之設立、講習期滿、即以此項人員、充任指導者、再向各縣市處其餘通信人員、實地傳習、以收事半功倍之效、所以大家回縣之後、不僅對於個人工作、要本其所學、努力從事、更須仰體以上意旨對於同業人員、盡心指導、以先知覺後知、以先覺覺後覺、俾冀東全道通信事業、蒸蒸日上、本道尹有厚望焉

收[illegible]健之益、修[illegible]、此近世尚武宗旨與野蠻時代絕不相同也、所以運動會比賽的目的、端在鍛鍊身體、以及涵養體育道德、比賽結果、不關緊要、勝敗[illegible]介意、希[illegible]加[illegible]的朋友們、對於此點要深切注意、

# 唐法院人事異動
## 李書記官調青

【唐山特訊】河北高等法院唐山分院一等書記官李嶠易被命調任青島法院書記官長後、司法當局以遺缺未便久懸、昨特明令發表、由陶靜接任書記官之職云、

# 魯省統籌調節民食
## 通令調查食糧交易狀況

【濟南特訊】山東省公署、以前奉華北政務委員會召開各省市長官會議、由實業總署提交指示事項、關於食糧交易、關係民生、應由各省市調查各地實況、咨署查核一案、以食糧調節、關係人民生計至爲重要、比以地方秩序未盡恢復、致物質交流未能圓滑、民食缺乏、遂成嚴重之問題、自非就華北整個區域內、兼顧統籌裒多益寡、不足以收調節之實效、茲爲明瞭華北各地農產物之交易情形起見、應請飭由主管官署將各地食糧交易、農民與糧商間、向係採用何種手續、及糧行糧棧之如何組織、對於食糧之買賣抽收佣金有無一定辦法、現用之計量器是否悉遵新制、以及其他有關食糧交易事項、一併切實調查、編製詳細報告、轉咨該署以資參考、省署業於四日通令各道縣市區、飭即詳查具報、以便核轉云、

# 冀講日習語會 首期畢業式
## 吳省長親臨致訓

【保定特訊】河北省公署爲使日語普及、以資發揮東亞固有文化、與友邦日本相互協力、共建東亞大業、鼓勵全國人民一致研習日語、以達互相協力之目的、特由該署教育廳主辦河北省日語講習會、抽調各道縣優良青年來省講習、以資深造而使日語普及、其第一期於七月間開始授課、計受訓學員十四名、講習卒業後、各返原地負教習日語之責、預料此後冀省文化之復興、日語之普及、定有猛進之發展、比期自開課以來、經各教職員熱心指導、及學員之努力、又加以中日長官不時蒞臨訓示各學員之成績頗稱良好、其第一期業已講習終了、已於三日上午十時、在師專大禮堂隆重舉行畢業式、屆時計到有吳省長、劉秘書長、高民政廳長、孫教育廳長（兼主任）朱廳長、顧參事、伍參事、冉道尹、清苑縣崔科長、及該會全體教職員等、開會如儀後、繼由主任（孫廳長）報告經過、省長訓詞來賓致詞、冉道尹闡述日語之普及、東亞文化復興之關係、各學員獲益匪淺、由孫廳長發給證書、最後學員代表答詞、直至十一時許、此隆重之畢業式、始告終了云

# 擬定職員請假規則
## 冀省公署公佈施行

【保定特訊】冀省公署民政廳茲將河北省公署及所屬各機關職員請假規則草案擬定、提經日昨省政會議決議通過公佈施行、而其所有現行該署職員請假暫行規則同時廢止、茲將該規則採誌如次、

第一條、本省省公署及所屬各機關職員之請假事項、除法令另有規定者外、悉依本規則行之、

第二條、本規則所稱之職員、係指本省公署及所屬各機關應委雇各職員而言、但各機關長官不在此限、

第三條、請假事項如下、(一)傷假、(二)公假、因受傳知爲證人或鑑定人而請假者、(三)災假、因水火或其他災害而請假者、(四)疫假、因預防傳染病交通遮斷或隔離時而請假者、(五)喪假、因父母或其他直系親屬及配偶死亡、而請假者、(六)婚假、因本人或直系卑親屬婚嫁而請假者、(七)產假、女職員因生產而請假者、(八)病假、因病缺勤、(九)事假、因事缺勤、

第四條、因前條各欵事由請假者、應繕具請假書、呈請機關長官核准其請假事由有疑問時、得令出具相當證明、前項請假書批准後、應交由主管考績科室存查登記、

第五條、請假期滿尚須繼續請假者、仍依前條規定辦理、

第六條、關於傷公災疫各假之期限、由主管長官就事實上之需要核定之、

第七條、關於喪假之期限規定如下、(一)因承重祖父母或父母死亡請假者、不得越二十七日、(二)因祖父母及配偶或子女死亡請假者、不得越十日、

第八條、關於婚假之期限規定如下、(一)因本人婚嫁請假者不得越十二日、(二)因直系卑親屬婚嫁請假者、不得越六日、

第九條、關於女職員生產請假之期限不得越一個月、

第十條、關於因病請假之期限、不得越一個月、越期委員代理支其半薪、但越期至三個月者停職、

第十一條、關於事假之期限全年總計每月不得越二日、越期按日扣薪及停止一切獎勵、其越期至兩個月者、並予停職、

第十二條、請假日期應扣除往返途程計算、其以日計者並扣除休假日期、前項途程日期、由各機關按實際需要另訂之、

第十三條、凡職員請假時、應委託相當人員代理、秘書科長、主任、科員請假時、其代理人須經長官核定、

第十四條、凡職員不依照本規則辦理而缺勤或請假、未經長官核准遽行離職者、均以曠廢職務論、依法懲戒、其假期已滿未經續假、而延不銷假者亦同、但因意外障得、不及請假續假者、經主管長官之核准、免予置議、

第十五條、職員請假期間、遇有緊要事件、得由主管長官令其回署服務、

第十六條、本規則自公布之日施行、

# 禹城組讀書會

【禹城通訊】禹城縣知事唐仰芍、本乎仕而優則學之意提倡職員公餘讀書會、每逢星期一三五日晚八時至十時由富永顧問及道譯王鴻維教授日文、由秘書于義侶講演經書及古文、已於上週實行上課、署內同仁對於此事很感興趣云、

# 昌邑縣警備隊
## 出發掃蕩殘匪

【昌邑通訊】昌邑縣知事馬丹銘、以第三四兩區仍時有游匪竄擾、特派縣警備大隊附牟教有、於本月二十六日率同所部出發掃蕩、當日行經劉家辛、郭堤子、亭子道十字路、范家莊、二甲莊、戚家莊、蔡家莊、高家莊金家莊、孫家莊等處、至下午四時安抵柳疃宿營、二十七日早四時由柳疃出發經韓家橋、婁家泊、張戈莊、胡家道口、馮家大院、探悉薦家營駐有僞第四縱隊分隊長呂炳均、率匪十五六名在該莊催征捐欵、迨我軍赶至匪已聞風遠颺云、

德茂源
發賣韓料 貨全價廉
收買韓料 出價從豐
出賃韓料 手續簡便
男女壽衣 高次俱全
德茂源 總號北海樓對過胡同 支店泰康商場

# 韓則信出巡昌黎縣
## 視察縣政並指示一切

【唐山特訊】冀東道尹韓則信氏、四日出巡、視察道屬昌黎縣、同行者有冀東道公署日籍顧問等、在昌黎將視察模範縣設施、農事試驗場、縣署內各科室、並指示一般縣政、預定當夜歸返唐山、

# 保降雨農民稱慶

【保定特訊】冀省保定一帶氣候溫和、除於上月間曾感一度稍寒外、而近月餘未經降雨、忽於三日夜間金風徐起、陰雲密佈、乃於上午十一時沛然雨降、淅瀝終日、迄至午夜尚未停止、而該地市民近日仍着袷衣、屆時氣溫下降頓現寒狀、故其居民多着棉服、據一般農民談稱、値茲各種作物入冬收穫、得此甘霖頗利麥收、預料明歲倘再能雨量適合、則其豐稔收穫、堪博厚望也云、

# 邯鄲強化機構
## 組織特務大隊

【邯鄲通訊】本縣楊知事自蒞任以來、即以肅共匪鞏固治安爲職志、是故厲行督飭警團、捕盜匪不遺餘力、並組織保甲自衞團、勵行清鄉强化保甲工作、致使閭閻安謐如常、全縣悉臻明朗、玆爲增强縣政機構起見、特爲成立特務大隊、以期徹底清查不良份子、消弭地方隱患、俾使縣政益臻明朗、現已組織就緒、正式成立辦公、隊長一職、聞由警察所李巡官兼任云、

東馬路 寶豐線店
本店營業開始之初、宗旨持久、全主義廉、深荷各界仕媛之贊許、蒞臨指導、無任歡迎、今冬將各種棉毛織物以及家庭日常用品、大批準備齊全、絕抱最大犧牲之意、以答各界、雅希即駕臨選購、並望指導參觀

律師耿運樞受任寶豐線店常年法律顧問啓事
茲受任上開線店經理劉潤齋聘爲常年法律顧問嗣後凡關於該線店之一切法益如有侵害財產及名譽者本律師當負保護之責此啓
事務所河北三馬路求是里七號

中國綢緞公司 歇業大拍賣
眞正古紋綢旗袍料每件原售十元另八角大削本九元九角五
買一送一件
綢緞呢絨嗶嘰現成大衣驚人大甩出
地址 光明社對過
電話三局一四〇九
時間 上午十點至下午八點止

燕燕藥製面膏 湯髮油 嫩面素 各百貨店均有代售

脊骨膏 肺病茶

製革 奶子油

電話買藥 立派人送到

政府考取第一 專門眼科 同仁醫社

包戒鴉片 白面嗎啡本院戒烟不受痛苦不論男女老幼一服藥不吐不瀉二星期內負責斷癮 天津南市榮業大街北口 德華醫院

五五藥片

遺精補腎針

戒烟普生片

催生針

翻做大衣 巧奪天洋

遺失房地契證聲明

新治淋內服特效劑 寒尿治 G-U-CIDE 各埠著名大藥房均有出售

副業經營

三羊牌 牛奶粉 天津西頭大夥巷 宏業公司總批發 各地百貨店食品店藥房均售

保肺生機丸 每盒七角

患久咳肺癆 咳血吐血者 請特別注意

加料海馬補腎丸 王義堂

包戒鴉片烟

預防保險停孕丹

婦科專醫 張大夫隨時應診

三鞭保腎

戒煙

花柳淋病 七日保好

贈送補品大王 龜齡片

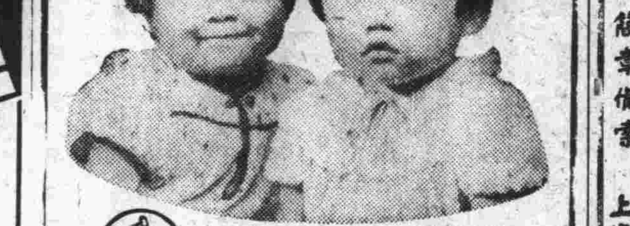

按月取息定期存款 大中銀行

化堅袋 不必服藥針 腹中積塊

空前犧牲 兩星期 由十一月一日起至十四日止 華

好消息！告各 渴望已久 全部歐美毛呢 棉布美術挑花 工藝禮品等不勝枚舉 眞誠 細毛 津由九扣